

広報 **ゆに**

令和5年

11月号

No.787



見て、見て！
おっきいさつまいも
みんなで掘ったんだよ！

東三川 川端健文さんの畑

9月11日開会の由仁町議会第3回定例会で令和4年度決算が認定されましたので、町の歳入・歳出の状況と、決算によって健全化判断比率や町債・基金の状況がどのようになったかをお知らせします。

一般会計決算の状況				
区分	令和4年度	令和3年度	増減額	
歳入	58億7,581万円	58億1,683万円	5,898万円	
歳出	57億7,474万円	57億4,448万円	3,026万円	
差引	10,107万円	7,235万円	2,872万円	
翌年度繰越財源	1,126万円	31万円	1,095万円	
実質収支	8,981万円	7,204万円	1,777万円	

歳入総額 58億7,581万円

() は対前年増減率

自主財源		12億5,323万円	
①	町税	6億6,777万円	(+7.3%)
②	繰入金	1億2,878万円	(-1.8%)
③	寄附金	1億5,414万円	(+14.0%)
④	繰越金	7,234万円	(-35.5%)
⑤	使用料及び手数料	9,179万円	(+3.3%)
⑥	諸収入	7,275万円	(+22.2%)
⑦	その他の自主財源	6,566万円	(+106.6%)
依存財源		46億2,258万円	
⑧	地方交付税	26億8,445万円	(-1.1%)
⑨	国庫・道支出金	12億4,026万円	(-0.5%)
⑩	町債	4億6,195万円	(+4.9%)
⑪	地方消費税交付金	1億2,872万円	(-0.5%)
⑫	その他の依存財源	1億720万円	(+0.4%)

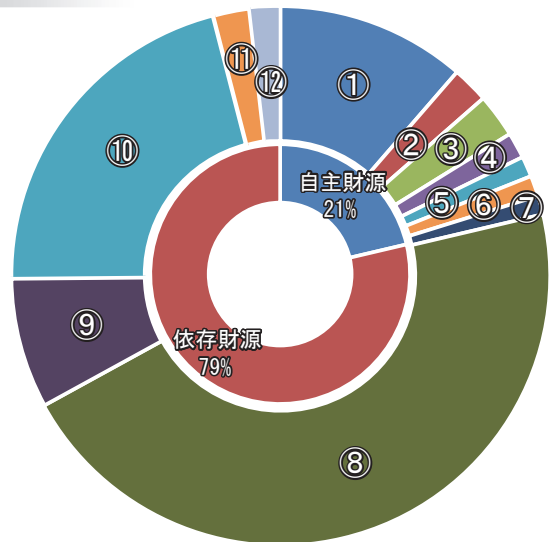

自主財源：町が自ら確保できる歳入
依存財源：国や北海道から交付される歳入

令和5年3月31日現在の人口4,738人を1人当たりの基礎として計算しています。

公債費	衛生費	民生費	総務費
145,023円	198,160円	236,549円	197,925円
借入金(町債)の返済	町民の健康維持、健康増進、環境保全、ごみ処理など	町民福祉サービスの充実、子育て支援など	町の運営事務、税務事務、戸籍事務など

令和4年度の一般会計の歳出決算額は57億7,474万円です。これを町民1人当たりに換算すると、121万8,814円を使ったこととなります。このお金を分野ごとに分けると、次のとおりになります。

令和4年度 決算のあらまし

歳出総額 57億7,474万円 ()は対前年増減率

性質別 (何の費用に?)			
①	人件費	7億329万円	(+5.6%)
②	物件費	6億1,221万円	(+0.6%)
③	維持補修費	9,999万円	(+5.4%)
④	扶助費	5億3,154万円	(-2.4%)
⑤	補助費等	13億2,832万円	(+4.8%)
⑥	公債費	6億8,712万円	(-2.2%)
⑦	積立金	3億5,731万円	(-34.5%)
⑧	投資及び出資金貸付金	1億3,533万円	(+1.3%)
⑨	繰出金	7億213万円	(+5.4%)
⑩	普通建設事業費	6億1,749万円	(+20.0%)
⑪	災害復旧事業費	1万円	(0%)

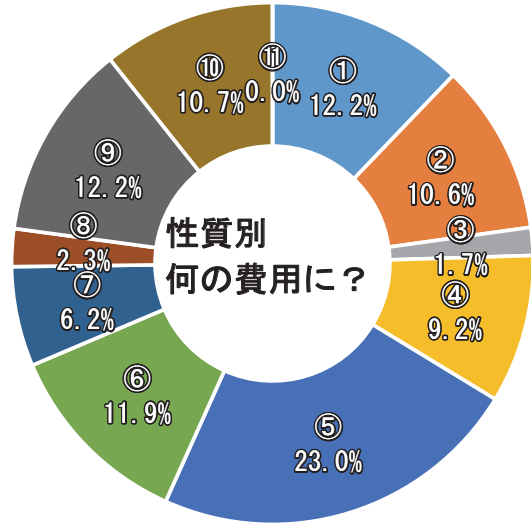

目的別 (どの分野に?)			
①	議会費	6,054万円	(+0.4%)
②	総務費	9億3,777万円	(-25.2%)
③	民生費	11億2,077万円	(+5.2%)
④	衛生費	9億3,888万円	(+0.5%)
⑤	労働費	4万円	(-20.0%)
⑥	農林業費	7億3,993万円	(+28.3%)
⑦	商工費	9,748万円	(-6.6%)
⑧	土木費	5億5,396万円	(+62.4%)
⑨	消防費	2億1,101万円	(-14.6%)
⑩	教育費	4億2,723万円	(-6.9%)
⑪	災害復旧費	1万円	(0%)
⑫	公債費	6億8,712万円	(-2.2%)

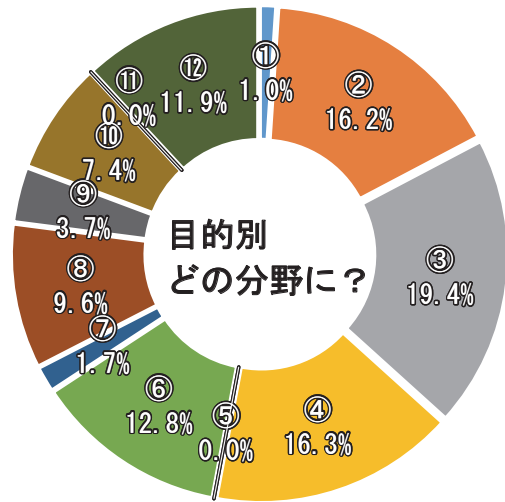

一般会計の決算って、「町民1人当たり」では、どのくらいお金を使っているの?

その他	消防費	教育費	土木費	農林業費
33,362円	44,536円	90,171円	116,919円	156,169円
議会活動、商業、観光業の振興など	消防、救急活動、防災対策事業など	学校教育、生涯学習の充実、文化、スポーツ振興など	道路、公園、公営住宅の整備、維持管理など	農林畜産業の振興、生産基盤の整備など

「特別会計」及び「企業会計」決算の状況

「特別会計」は、地方公共団体が特定事業の収入をその事業の支出にあてて経理を行う会計で、一般会計とは切り離して考えます。「企業会計」は、事業収益で運営する民間企業と同じ経理方式の会計です。

特別会計名	歳入	歳出	差引額	主な事業の内容
国民健康保険	8億7,319万円	8億6,320万円	999万円	農業者など自営業者が加入する医療保険制度を運営するためのもの
農業集落排水	2億6,739万円	2億6,427万円	312万円	生活雑排水等を浄化処理するためのもの
介護保険	7億7,210万円	7億 867万円	6,343万円	介護保険制度を運営するためのもの
後期高齢者医療	1億 319万円	1億 281万円	38万円	75歳以上の高齢者が加入する医療保険制度を運営するためのもの
由仁町立診療所	5億5,474万円	4億8,939万円	6,535万円	由仁町立診療所を運営するためのもの
介護老人保健施設	1億2,428万円	1億2,384万円	44万円	介護老人保健施設「ひだまり」を運営するためのもの

企業会計名	収益的収支		資本的収支	
	収入	支出	収入	支出
水道事業	5億2,554万円	4億9,786万円	1億7,043万円	3億7,838万円

「収益的収支」は、経営活動に伴う経常的な収支で、収入は水道料金など、支出は安心して安全な水を提供するための費用です。「資本的収支」は、収入は工事負担金や借入金などで、支出は施設を整備充実させるために必要な工事費、人件費、借入金の償還金などです。

※不足額は、減価償却費（建物、機械備品などが、時の経過などに伴う摩耗や消耗などによって価値が減少した分を金銭化したものなど現金を伴わない経費）などで補てんします。

に基づき、公表が義務付けられている「健全化判断比率」の4つの指標をお知らせします。

① **実質公債費比率 13.9%** 全道平均7.0% 比率が25%以上になった場合はイエローカード
借金等の返済額が財政規模に対し、どの程度の割合なのかを示す指標です。
北海道 179 市町村中ワースト 8 位（前年ワースト 5 位）

② **将来負担比率 74.1%** 全道平均18.8% 比率が350%以上になった場合はイエローカード
借金や複数年にわたる契約により約束された支払いなど、将来、支払わなければならない負債が
財政規模に対し、どの程度の割合なのかを示す指標です。
北海道 179 市町村中ワースト 16 位（前年ワースト 11 位）

由仁さん一家の家計簿

まちの財政は、金額が大きくてイメージしにくいもの…。そこで財政状況を分かりやすく理解してもらうために、令和4年度の一般会計の決算額を、年収400万円の家計簿に置き換えてみました。

貯金（基金）の状況

110万円（15億8,241万円）

ローン（町債残高）の状況

384万円（55億2,458万円）

※「貯金」、「ローン」いずれも一般会計分（特別会計分は除く）

【収入】

給料・パート 276万円 町税、地方交付税など
 昨年の残り 6万円 繰越金
 親などから援助 32万円 国庫・道支出金
 カードローン 86万円 町債
 貯金の取崩し なし 繰入金
収入合計 400万円（前年395万円）

※基金繰入金と積立金は相殺して表示

【支出】

食費 49万円 人件費
 医療費 37万円 扶助費
 ローン返済 48万円 公債費

光熱水費・生活用品 43万円 物件費
 税金、保険料、町内会費など 102万円
 補助費、投資及び出資金など
 リフォームや車の購入 50万円
 普通建設事業費、維持補修費
 子供への仕送り 49万円 繰出金
 貯金 16万円 積立金
支出合計 394万円（前年361万円）

収入合計－支出合計

翌年への備えは・・・6万円 繰越金

財政の健康状態を示す健全化判断比率

～「地方公共団体の財政の健全化に関する法律」に

③実質赤字比率 赤字なし 比率が15%以上になった場合はイエローカード
 一般会計の赤字の割合を示す指標です。

④連結実質赤字比率 赤字なし 比率が20%以上になった場合はイエローカード
 全ての会計を合算した赤字の割合を示す指標です。

当町の①実質公債費比率、②将来負担比率は、わずかではありますが、年々改善しています。

しかし、令和4年度決算でも、まだ全道平均を大きく上回っており、全道でもワースト上位である財政運営は、依然として厳しい状況です。

まちかど トピックス

9/1

由仁さん 10年ぶりに
再来町！



▲役場ロビーで記念撮影

平成25年6月、横浜でスポーツ専門学校の非常勤講師をしている安東由仁（あんどうゆに）さんが来町され、広報で紹介しました。由仁さんは、子どもの頃、地図で自分と同じ名前の町を見つけ、いつか行ってみたいと思っていたところ、北海道出張がありそれに合わせての来町でした。

9月1日、今回は5歳の長男を連れて北海道旅行の途中に再来町されました。当時対応した職員たちで由仁さんの近況を訪ねると、現在は京都市左京区で「ゆに鍼灸院」を開業しているということでした。（ホームページ有）

今回、由仁という名前の「いわれ」を聞くと、由仁さんは6月生まれで、当時医学生でドイツ語を学んでいた父親が「6月にちなんだ名前をつけたい」ということで、ドイツ語で「6月」という意味の「JUNI」から「ゆに」と名付けたそうです。漢字は当て字だそうです。別れ際には「やっぱり由仁のものがいい」ロゴ入りポロシャツをプレゼントすると大変喜んでいただきました。

その後、LINEで、息子がポロシャツを大変気に入って保育園に1日おきに着て行き、私が着ることができないとぼやいていました。



▲京都から由仁のものポロシャツを着た写真を送ってくれました

10/4

由栗いもの新商品が誕生

10月4日、由仁町・栗山町の若手農業者でつくる、そらち南さつまいもクラブ（会長川端祐平、会計八田佳紀）が、「由栗いも」を原料にした新商品「由栗いも畑のキャラメル」の販売開始に伴い、松村町長に報告に訪れました。

新商品は、昨年からは栗山町の谷田製菓株式会社の協力を得て、看板商品の「きびだんご」の製法をもとに、由栗いものペーストを練り込み、試作を重ねてきました。

川端会長は「さつまいもが香るキャラメルのような上品な風味を味わってほしい」と話していました。町内では、てらさわ商店、ユニの湯などで販売しています。



▲八田さん（左）、川端さん（右）



▲由栗いも畑のキャラメル

10/9

ゆっくり由仁ウォーキングと 赤十字奉仕団炊き出し訓練

10月9日、ゆっくり由仁ウォーキングが行われました。町内の親子連れなど45名が、ゆにガーデンの秋のコキアを楽しみながら歩きました。

ウォーキング後には、健康元気づくり館で、由仁町赤十字奉仕団（委員長木野知洋子）10名による炊き出し訓練が行われ、おにぎりとお汁が参加者にふるまわれました。



▲ゆにガーデン内をウォーキングする参加者



▲炊き出し訓練中の赤十字奉仕団

10/17

火災予防絵画コンクール優秀賞

火災予防思想の普及、啓発の一環として、小学1年生から3年生を対象に火災予防絵画コンクールを実施しました。南空知管内の各小学校から34点の応募があり、野島楓叶さん（由仁小2年）の作品が優秀賞を受賞し、10月17日、南空知消防組合から表彰状とトロフィーが贈呈されました。



▲優秀賞を受賞した野島楓叶さん

10/19

「JFEの森」で第1回目の 植林活動

10月19日、本年5月に由仁町と「森林整備に関する協定」を結んだJFEエンジニアリング株式会社が、第1回目の植林活動を行いました。

大下社長、松村町長をはじめ関係者48人が参加。伏見台球場横の「JFEの森」において、温室効果ガスの削減に高い効果を発揮する樹種として期待を集めている「クリーンラーチ」の苗160本を植えました。

大下社長は「20年、30年後の森林の発展につながることを期待してしている」と話していました。



▲植樹後の記念写真

デマンドバスのお知らせ

問 地域活性課地域活性担当
☎0123-83-2112

由仁駅前、三川駅前、北広島駅前を結ぶ予約制デマンドバスを運行しています。町民や町内に職場がある方であればどなたでもご利用できます。

(平日)

便	(発)	(発)	(着・発)	(着)	(着)
	三川駅前	由仁駅前	北広島駅前	由仁駅前	三川駅前
①	6:43	6:55	7:25	7:55	8:07
②	8:08	8:20	8:50	9:20	9:32
③	—	9:45	10:15	10:45	—
便	(発)	(発)	(着・発)	(着)	(着)
	由仁駅前	三川駅前	北広島駅前	三川駅前	由仁駅前
④	13:00	—	13:30	—	14:00
⑤	16:15	16:27	17:00	17:33	17:45
⑥	17:45	17:57	18:30	19:03	19:15

(土・日・祝日)

便	(発)	(着・発)	(着)
	由仁駅前	北広島駅前	由仁駅前
①	9:45	10:15	10:45
②	16:30	17:00	17:30

(運賃)

区分	片道運賃	備考
大人	500円	中学生以上
子供	250円	小学生
未就学児	無料	小学生未満

(福祉割引)

対象者	身分の確認	手帳の種類	対象範囲	割引額
身体障がい者	身体障がい者手帳の提示	第一種	本人と介護人	250円
		第二種	本人のみ	
知的障がい者	療育手帳の提示	一種またはA	本人と介護人	
		二種またはB	本人のみ	

QRコードからデマンドバスLINEアカウントを友だち登録し予約してください。



LoCoBus
ロコバス



- 利用には乗車日の前日16時30分までに予約が必要です（電話での受付は役場開庁日の8時30分から16時30分までです）。
- 由仁駅前と三川駅前間の利用はできません。年末年始（原則12月31日から1月3日）を除き毎日運行します（予約がない便は運行しません）。
- 運賃の支払いは回数券でお願いします。250円券22枚（5,500円分）を5,000円で、地域活性課、健康元気づくり館で販売しています（現金での支払いも可能です）。

隊員だより

第102号

地域おこし協力隊員

学校 ICT 教育支援員

熊谷 卓也

E-mail yuni-ict-supporter

@town.yuni.lg.jp

フェイスブック配信中!

由仁 協力隊

検索

こんにちは、熊谷@ GIGA スクールサポーターです。すっかり秋空が見慣れてきましたね。寒暖の差が大きい季節ですがみなさま、お元気でしょうか？

さて、今回はタイピング検定の結果を報告します。

この検定は、町内小中学校の児童生徒の中で受験希望者のみを対象したものです。小学3年生から中学3年生までの受験者たちは日頃の練習の成果を十分に発揮し、9名中7名が見事に希望級を合格することができました。受験者のみなさん、お疲れさまでした。そして合格者のみなさん、おめでとうございます。

この検定は、7級から1級までのランクに分かれており、平均的な社会人の事務レベルは3級程度といわれています。今回の検定では見事に3名の受験者がその3級に合格しました。

今回の検定では最難関となる1級へ果敢に挑戦した受験者もいました。健闘むなしく合格とはなりませんでしたが、その内容は僕の模擬試験のスコアを上回るもので、次回を期待するとともに、まずはその「善戦健闘」をたたえます。

由仁小学校（低学年を除く）や由仁中学校では、タイピングが必要な授業が増えています。そのため、由仁町の子供たちは日頃からキーボードに接する時間が多く、彼らのタイピングスキルは全国平均に比べ決して低くはありません。

また、タイピングはメンタリティー（集中力や平常心を維持する力）のトレーニングにもなります。また、速く正確なタイピングのためには、正しい姿勢が必要です。タイピングが直接的に学力向上へ結びつくわけではありませんが、学習能力の土台となる部分を育てる効果は

非常に大きいと思います。

なお、この検定で取得した資格は、履歴書にしっかりと記載できるものです。パソコン操作の大半を占めるタイピングスキルは、仕事の効率に直結し、個人のビジネススキルを評価する際の一つの指標となります。このスキルを早い段階から身につけることで、将来的に求められるであろう「各種ICTスキル」や「情報リテラシー」の習得が容易になり、あらゆる分野で活躍できる人材の基盤を築くことができます。

次回検定は、来年の1～2月ごろを予定しています。今回は規模を拡大し、より多くの児童生徒が受験できるよう詳細な情報を提供しますので、ぜひお子様とご相談のうえ、受験のご検討をお願いします。

また、高校生から一般の方々（社会人）を対象としたタイピング検定も企画中です。来年度から実施予定ですので、こちらもどうぞご期待ください。

最後になりますが、検定実施にあたってご協力いただきました関係各所のみなさまにあらためてお礼申し上げます。本当にありがとうございました。今後ともどうぞよろしくお祈りします。



▲由仁小学校でのタイピング検定受験の様子

役

場からの お知らせ

-Information-



町税納期

納期限 11月30日(木)

▽固定資産税第4期

▽国民健康保険税第5期

▽介護保険料第5期

▽後期高齢者医療保険料
第5期

問 住民課税務担当

☎ 0123-83-3902

会計年度任用職員を 募集

職務内容 確定申告に係
る事務補助

勤務場所 役場庁舎

勤務時間 9時～17時(7

分) 時間15分勤務、休憩45

採用予定人数 1人

報酬 月額140,416

円～144,625円

手当 通勤費は町の規
定により支給

社会保険等 共済組合

(健康保険)、厚生年
金、雇用保険加入

雇用期間 令和6年1月

1日(月)～3月31日(日)

休日 1月1日～5日、

土曜日・日曜日および

び祝日

申込期限 11月30日(木)

申込方法 履歴書を郵

送または直接提出

申し込み・問い合わせ

住民課税務担当

※面接の日程は後日通知

道税のお知らせ

問 住民課税務担当

☎ 0123-83-3902

個人事業税第2期の納

期限は、11月30日(木)です。

課税対象の方には、8

月8日付けで第1期分と

あわせて納税通知書を送

付していますので、内容

を確認し納期限内に納めて

ください。

※一括で納めることが困

難な方は、申請により

納付が猶予される制度

があります。

くわしくは、空知総合

振興局納税課へお問い

合わせください。

連絡先 空知総合振興局

納税課

☎ 0126-20-0055

国民年金情報

問 住民課戸籍・国保担当

☎ 0123-83-3903

国民年金保険料は全額

が社会保険料控除の対象

国民年金保険料は、社

会保険料控除としてその

年の課税所得から控除さ

れます。

控除の対象は、令和5

年中(1月1日から12月

31日まで)に納めた保険

料の全額です。令和5年

中に納めた過去の年度分

の保険料や追納した保険

料、家族の保険料を納付

した場合も控除の対象と

なります。

対象者には、日本年金

機構から「社会保険料(国

民年金保険料)控除証明

書」が発送されますので、

年末調整や確定申告のと

きに使用してください。

問 ねんきん加入者ダイヤル
☎ 0570-003-004
(ナビダイヤル)

対象者	発送時期
1月1日から10月2日までの間に国民年金保険料を納付された方	10月下旬から11月上旬
10月3日から12月31日までの間に国民年金保険料を納付された方	令和6年2月上旬

町営住宅入居者募集

町建設水道課土木・建築担当

☎ 0123-83-2116

○町営住宅募集住棟

▽東栄347番地の2
古川団地D棟1階1戸
(3LDK)

▽北栄154番地の1
北栄団地3号棟1階1戸
(2LDK)

月額家賃 入居者の収入
により決定

共用費 共用部の電気料

敷金 家賃の3か月分

申込資格

▽住宅に困っていること
が明らかかな方

▽市町村税を滞納してい
ない方

▽条例に定める収入を超
えない方

○みなし特定公共賃貸住

宅募集住棟

▽三川泉町180番地の4
三川泉団地E棟1階1

戸(2LDK)

月額家賃 入居者の収入

により決定

共用費 共用部の電気料

敷金 家賃の3か月分

申込資格

▽市町村税を滞納してい
ない方

▽条例に定める所得があ
ると認められる方

▽単身の方は、18歳以上
59歳以下に限りません。

選考方法 住宅に困って
いる度合の高い順で決

定し、判断がむずかし
い場合は公開抽選とし

ます。

必要書類 所得証明書、
住民票、税金の完納証
明書、印鑑

申込期限 11月20日(月)
入居予定 12月下旬

その他

▽随時募集中の空室がほ
かにありますのでご相
談ください。

▽募集状況はホームペー
ジに掲載しています。



▲町営住宅空き家情報



三川会館の指定管 理者を募集します

施設名 由仁町三川会館
所在地 由仁町三川泉町
210番地

指定管理期間

令和6年4月1日～令

和9年3月31日(3年間)

申請資格 募集要項に定

める要件を満たし、町内
に事務所または事業所を
有する法人および団体

募集要項の閲覧期間およ

び閲覧場所 11月1日(水)
～11月30日(木) 保健福祉

課(健康元気づくり館内)
応募締切 11月30日(木)

申請先・問い合わせ
保健福祉課福祉・児童担当

☎ 0123-83-4750

不法投棄は重大な犯罪です

町住民課環境・交通担当

☎ 0123-83-3902

不法投棄とは、ごみを
適正に処理せず、みだり
に道路や山林、空き地な
どに捨てる行為のことです。

そのまま放置しておく
とさらなる不法投棄を誘
発するおそれや水質や土

壌の汚染といった新たな
悪影響を及ぼす要因にも
なります。

また、軽い気持ちでも
不法投棄をした場合は、
「廃棄物の処理及び清掃に
関する法律」に違反する
ことになり、5年以下の
懲役もしくは1,000万
円以下の罰金など、厳し
い罰則が設けられていま
す。

町では、不法投棄をな
くすため、警察と連携し
た合同パトロールや不法
投棄をした犯人につながる
証拠物の調査を行って
います。

ごみはルールを守って
適正に処理しましょう。



消防ポンプ自動車を 払い下げます

☎ 0123-83-2388
☎ 0123-83-2388
間 南空知消防組合由仁支署

公有物件を次のとおり払い下げますので、購入を希望する方は時間厳守のうえ、お集まりください。

▽払い下げ物件

消防ポンプ自動車1台
平成7年式、日野レンジャー、後輪駆動方式
ダブルキャブ

型式 KC・FD1JEB改

乗車定員 10人

走行距離数

11,840. 4km

(9月末時点)

▽物件確認場所 南空知

消防組合由仁支署敷地内

▽物件確認期間

11月13日(月)～17日(金)

9時～17時

▽入札日時

11月20日(月) 10時

▽入札場所

南空知消防組合由仁支署2階会議室

▽入札資格要件

物件確認期間内に該当車両を直接確認された方に限ります。

※落札者はサイレン、赤色灯および消防マークを取り外し、車両の文字を消去してください。また、その部品をすべて取り外した状況と文字の消去後の写真を提出してください。



▲払い下げ該当車両

運転免許証更新時講習

間 住民課環境・交通担当

☎ 0123-83-3902

日時 11月14日(火) 15時

30分～16時

場所 文化交流館

対象者 優良運転者

窪田裕司氏が 教育委員に再任

間 教育課総務・学校教育担当

☎ 0123-83-3904

9月11日開会の町議会第3回定例会において、窪田裕司さん(本町)が教育委員に再任されました。任期は令和5年10月7日から令和9年10月6日までの4年間で、今回の再任で2期目です。

窪田さんは「子供たちの目線を大事にしながらか、これまでの経験を生かし

職責を果たしたい。」と話していました。



▲窪田裕司さん

自衛官募集

○令和5年度第5回自衛

官候補生採用試験

申込期間 11月10日(金)～

12月8日(金)

年齢 18歳～32歳

採用試験についてはお

問い合わせください。

問 自衛隊札幌地方協力

本部恵庭地域事務所

(恵庭市住吉町2丁目

3-21HTAビル3F)

☎ 0123-34-5438

夢づくり子ども教育委員会を開催

間 教育課社会教育担当

☎ 0123-83-3904

小中学生を一日子ども教育委員に任命し、自分たちの学校生活や課題、将来の夢などについて話し合います。参観希望者は事前に電話でお申し込みください。

日時 11月27日(月) 15時
40分

場所 健康元気づくり館

テーマ みんなで考えようSDGs～未来のためにできること



薬物乱用のない社会を!

岡栗山警察署生活安全課

☎ 0123-72-0110

(内線260)

大麻は「害がない」「依存性もない」などといった誤った情報がインターネットなどで氾濫して

ますが、大麻には脳に作用する成分が含まれており、乱用すると幻覚、記憶障害、学習能力の低下、人格の変化などのさまざまな不具合を引き起こします。

成長期にある若者の脳に対しては、特に影響が大きいことも判明していますので、絶対やめましょう!



▲大麻対策のためのポータルサイト

「女性の人権ホットライン」強化週間

岡保健福祉課福祉・児童担当

☎ 0123-83-4750

11月15日(水)から21日(火)までは、全国一斉「女性の人権ホットライン」強化週間です。

夫・パートナーからの暴力をはじめとして職場などにおけるセクシャルハラスメント、ストーカー行為などの女性の人権にかかわる問題全般について、人権擁護委員および法務局職員が相談に応じます。(相談無料・秘密厳守)

日時 11月15日(水)～21日(火)

8時30分～19時(11月18日(土)、19日(日)10時～17時)

☎ 0570-070-810

(全国共通ナビダイヤル、最寄りの法務局につながります。)

認知症カフェ「囲炉裏庵(いろいろあん)」を開催します

岡由仁町地域包括支援センター

☎ 0123-83-4750

認知症の方やその家族、地域の方、保健師、認知症ケアの専門職が集い、認知症や介護について気軽に相談したり語り合う「認知症カフェ」を開催します。事前に申し込みが必要ですが、どなたでも参加できます。

日時 11月22日(水) 13時～15時

場所 三川あかり館(由仁町三川旭町152番地)

料金 1000円

申込方法 11月20日(月)までに電話でお申し込みください。

ください。



冬の交通安全運動

岡住民課環境・交通担当

☎ 0123-83-3902

実施期間 11月13日(月)～22日(水)

運動の重点

- 1 こども・高齢者をはじめとする歩行者の安全確保
- 2 スリップ事故防止と全席シートベルト着用
- 3 飲酒運転の根絶

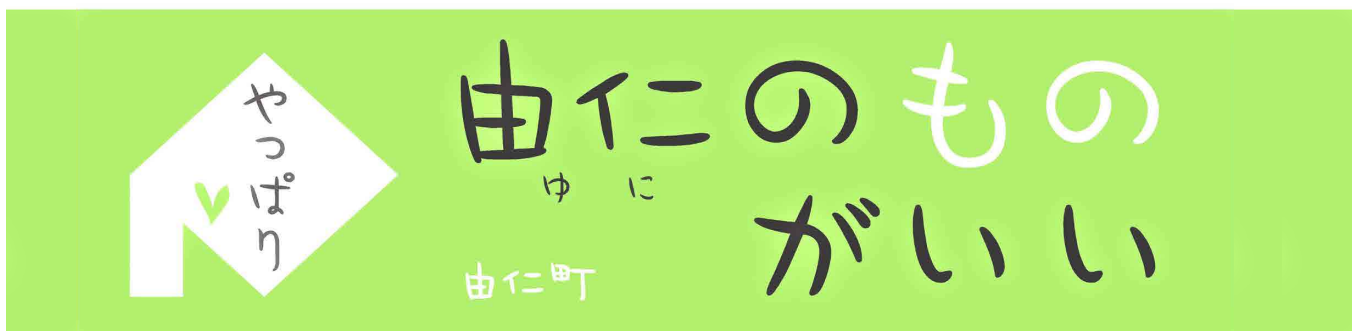

マイナンバー

カード手続き

圏住民課 戸籍・国保担当

☎ 0123-83-3903

マイナンバーカードに関する各種手続きは、役場の開庁時間内（平日8時30分～17時）であれば、住民課窓口でいつでも受け付けています。予約は不要ですが、窓口が混んでいるときはお待ちいただくこともありまして、時間に余裕をもってお越しください。

▼カード申請

手ぶらでも申請できます。

また、通常はカード受取時に行く本人確認などを申請時に行く場合は、完成したカードを郵便で受け取ることもできますので、希望する方はお問い合わせください。

▼カード受取

「通知カード」を自宅

に忘れた、本人確認書類が不足しているなどの理由で受け取れない方が多くいます。役場から届く受取案内に記載されている持ち物をそろえて手続きに来てください。

▼職場や自治区への訪問

町内事業所や自治区、町内で活動する団体を役場職員が訪問し、マイナンバーカードに関するお手伝いを行っています。くわしくはお問い合わせください。

▼受付窓口を増やしています（要予約）

役場での夜間・休日窓口のほか、健康元気づくり館、三川会館、川端老人福祉センターおよび町立診療所でも、マイナンバーカードに関するすべての手続きを受け付けています。日時や可能な手続きは下表をご覧ください。

受付窓口	役場住民課			健康元気づくり館	三川会館	川端老人福祉センター	町立診療所	
	平日	夜間	休日					
予約	不要	要予約						
予約先および予約方法	住民課 戸籍・国保担当（窓口、電話） ☎ 0123-83-3903 ※健康元気づくり館での手続きのみ、健康元気づくり館窓口で予約可能です。							
予約締切日	実施日の3日前（土曜日、日曜日および祝日は含みません。）							
実施日	11月	祝日を除く月曜日から金曜日まで	10日(金) 16日(木) 22日(水) 27日(月)	11日(土)	9日(木) 28日(火)	7日(火)	15日(水)	随時 ※通院日などに合わせて実施しますので、ご相談ください。
	12月		5日(火) 11日(月) 21日(木) 27日(水)	16日(土)	13日(水) 26日(火)	15日(金)	19日(火)	
受付時間	8時30分～17時	17時～19時30分	10時～16時	9時30分～12時、 13時～15時30分	10時～12時、 13時～15時			
可能な手続き	マイナンバーカードの申請、マイナンバーカードの受取に必要な手続き、保険証利用登録、公金受取口座登録、そのほかマイナンバーカードに関するすべての手続き							

由仁町今昔物語（明治編）

☎ 地域活性課地域活性担当 ☎ 0123-83-2112

不定期連載

由仁町の開拓期から近代までの歴史は由仁町史でおおまか確認できますが、もっと知りたいたいと思えるできごとが多々あります。

そこで、昨年から役場で保管している資料や写真に目を通し、保存すべき写真はデジタルデータ化しています。それと並行し、有識者や古い資料写真をお持ちの方々に協力依頼し、資料収集しています。今回、不定期連載ではありませんが、明治編の一部を掲載します。 ※明治30年代から大正時代は特に興味深いです。

■ 1868年（明治元年）
夕張支線鉄橋ノ工事（滝ノ上・川端間）丸木船を操るアイヌの人



▲鉄橋手前側が紅葉山方面、鉄橋奥が川端（栗山側から撮影している）

■ 1886年（明治19年）
由仁町開基

下夕張鉄五郎「テッピリア」アイヌ人、夕張川畔に住み、漁業や狩猟をもって生活を営む。妻と二男二女の六人家族。

古川浩平、群馬県碓氷郡長を経て北海道庁所属となり勇払郡外5郡長となる。

下国皎三、月寒村より字馬追（現古川）へ入植する。

■ 1892年（明治25年）

2月、これまで千歳郡マオイ、あるいは夕張郡字馬追・東馬追などと呼ばれていたユウニ一帯の名称が「由仁」に決まった。

3月1日、由仁村戸長役場が開庁される。

8月、室蘭線開通。この時の停車場は、室蘭・幌別・登別・白老・苫小牧・追分・由仁・岩見沢の8か所だった。室蘭線は1日1往復で7時間5分を要した。

10月、室蘭線の馬追村（由仁）から角田を通り山越えして夕張に至る計画だったが、追分より分岐させて夕張に向かうコースに変更。停車場は、追分・紅葉山・夕張の3か所だった。 ※この時の紅葉山は由仁村だった。

12月8日、由仁村と登川村の境界を策定、東の境界をシュエパロ川、西はポンアンル川、南を夕張川、北は空知郡とする。

この当時、由仁村の南東部は、現在の夕張市の面積の半分以上を有し、胆振の安平・

厚真、日高の穂別、十勝の占冠、上川の南富良野に接するほど広大な面積でした。

最初の由仁小学校

現在の北栄（1区）由仁川の橋のもとにあつたらしい。1902年（明治35年）由仁神社下に移転。



▲最初の由仁小学校

※次回「札幌興農園」小川二郎編から

新型コロナウイルス ワクチン接種のお知らせ

問 由仁町コロナワクチンコールセンター
☎ 0123-83-2771 8時30分～17時 平日のみ
問 保健福祉課保健予防担当 ☎ 0123-83-4750

オミクロン株対応ワクチンの追加接種（令和5年秋開始接種）

接種対象者は、初回接種（1、2回目接種）を完了し、前回の接種から3か月以上経過した12歳以上の方です。使用するワクチンは、オミクロン株 XBB.1.5 対応ワクチンです。

集団接種

今月中旬から65歳以上の方を優先して実施します。意向調査で接種を希望した方に、日時と会場を指定して接種券を郵送します。

※集団接種の日程は、接種券に同封した日程表をご覧ください。

64歳以下の方の接種は、必要なワクチンが確保されしだい実施する予定です。

個別接種

町内医療機関で接種できます。

次の①～④の接種を希望する方は、コールセンターに連絡してください。

①オミクロン株対応ワクチンの追加接種（令和5年秋開始接種）

12歳以上のすべての方が接種できます。

意向調査で個別接種を希望した方に接種券を郵送します。



▼個別接種カレンダー

場所	町立診療所	牧野内科医院
日程	11/7(火)、11/14(火)、11/21(火)、 11/28(火)、12/5(火)	11/10(金)、11/17(金)、 11/24(金)、12/1(金)、12/8(金)
時間	14:00～16:00	14:00～16:20
種類	オミクロン株 XBB.1.5 対応ワクチン	

②初回接種：12歳以上の方が対象で、2回ワクチンを接種します。

③小児接種：5歳から11歳までの方が対象で、2回ワクチンを接種します。

④乳幼児接種：生後6か月から4歳までの方が対象で、3回ワクチンを接種します。

問い合わせ

▷ワクチンの効果や安全性、副反応のリスクなどの一般相談

厚生労働省電話相談窓口 ☎ 0120-761-770（9時～21時 土曜日・日曜日および祝日も対応）

▷副反応が生じたときの専門相談

北海道新型コロナウイルスワクチン接種相談センター ☎ 0120-306-154

（9時～17時30分 土曜日・日曜日および祝日も対応） FAX 011-799-0338

「心不全」から心臓を守りましょう

☎ 保健福祉課保健予防担当 ☎ 0123-83-4750

心臓は、血液を全身に送り出すポンプとして働く重要な臓器です。

特に運動時には、血液を体内へ大量に送り出すため、心臓の左右2本の太い血管の「冠動脈」と心臓に張り巡らされた血管網によって、安静時の5倍以上の酸素と栄養を心臓全体に供給しています。

年齢を重ねても「冠動脈」が正常な方がいる一方で、30代でも肥満や高血圧、糖尿病を治療せずに放置すると、心臓の血管が狭くなり、必要な血液が運べなくなることで、狭心症や心筋梗塞を繰り返し「心不全」が悪化してしまいます。

正常な左冠動脈



狭心症を発症した左冠動脈

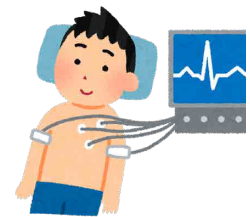
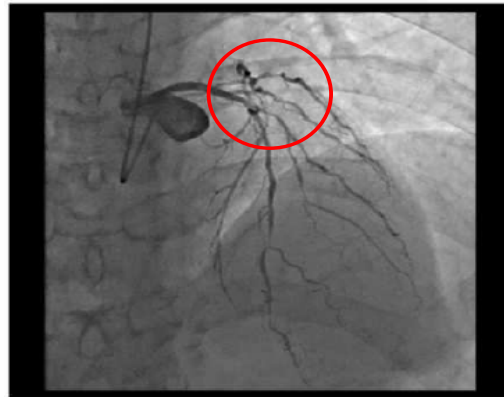

80代女性 身長:144cm 体重:37.5kg 30代男性 身長:177cm 体重103kg

健診を受診することで、心電図検査で心臓の状態を確認することができます。

息切れや動悸などの自覚症状がなくても、年に1回、特定（若年・長寿）健診を受診しましょう。

11月以降に受診できる特定（若年・長寿）健診

	健診名	日程	場所
集団健診	レディースひまわり健診	12月7日(木)	北海道対がん協会 (札幌がん検診センター) ※送迎バスあり
	冬のひまわり健診	令和6年1月31日(水)	三川会館
		2月1日(木)、2日(金)	健康元気づくり館
	農協施設ドック (農協組合員の方対象)	通年	札幌厚生病院
個別健診	町内医療機関での 個別健診	通年	牧野内科医院・由仁町立診療所
	北海道対がん協会での 個別健診	通年	北海道対がん協会 (札幌がん検診センター)
その他	データ受領事業	定期通院中の方は、医療機関での検査データを健診に振替える「データ受領事業」があります。くわしくは保健福祉課にお問い合わせください。	

みんなの 診療所 No.30

事務局事務担当
☎ 0123-83-2031
医療福祉相談センター
(地域医療連携室)
☎ 090-2207-3701

町立診療所ホームページ
URL <http://yuni-clinic.com>
QRコード 

訪問診療 = お看取りは誤解です

「訪問診療」とは、医師が月1回以上ご自宅へ定期的にうかがって診察し、その間、急な体調不良があったときは24時間いつでも医師が往診する医療サービスです。

平成30年に開始してから、これまで400名を超える方が訪問診療を利用され、そのうち150名の方がお住まいで息を引き取られました。現在は、約120名の方をご自宅で診療しています。

由仁町や近隣町では、治療が難しい病気や障がいを抱えていても、希望があれば自宅でも必要な医療を受けられるようになりました。

【診察室にて】

島田医師「訪問診療を利用されてはとうですか？」

外来患者さん「まだ、大丈夫です（まだそこまで弱ってはいません）」

由仁町では、訪問診療とお住まいでのお看取りが同時に広まっているために、誤解されている町民の方がいらっしゃるのではないかと心配しています。

訪問診療は、すべての町民に等しく医療サービスをお届けするための一つの手段なのであって、お看取りを目的としているわけではありません。実際に、訪問診療を利用された方の約半数は、お住まいでのお看取り以外の理由で利用を終了しています。

家族の送迎で定期的な通院はできても、急な体調不良があったときに通院する手段がない。そのような方もぜひ訪問診療を利用してほしいと考えています。

訪問診療の最大の利点は、必要なときに自宅で診察を受けられる安心感です。在宅療養はまだまだ地域に十分広まっていないのが現状です。ご希望の方は、当院の医



医師 島田 啓志

訪問診療中断の理由

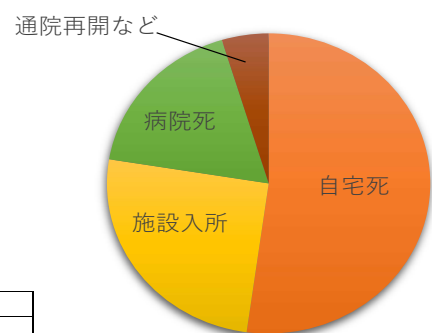

療福祉相談センターへご相談ください。

今回は「訪問看護」と「訪問診療」についてお話しします。

町立診療所 10月 診療医師予定表

曜日	月	火	水	木	金	受付	診療	
内科	午前	久野	小端	島田	久野	島田	8:30 ~11:00	9:00 ~12:00
	午後	小端	久野	—	循環器 (5日)下岡 (12日)牧口 (19日)品田 (26日)平山	小端	13:00 ~16:30	13:00 ~17:00
整形	午前	佐藤	—	—	倉 (要予約)	—	8:30 ~11:00	9:00 ~12:00
	午後	佐藤	—	—	—	—	13:00 ~15:30	13:00 ~16:00

今月のおすすめ

レシート探訪 1枚にみる小さな生活史
藤沢あかり／著



店名や日付、金額が書かれた1枚の紙切れに一人ひとりの暮らしが詰まっている。26人のレシートに隠された話を聞く。

図書館がくれた宝物
ケイト・アルバス／作



親代わりになってくれる人を探すために疎開した両親のいない兄弟。疎開先の厳しい日々、3人にとって村の図書館だけが救いだった。

～新刊リスト～

小説・エッセイ		一般書	
梅雨物語	貴志祐介	はじめてでも上手にできる刺しゅうの基本	西東社
心眼	相場英雄	あなたの日本語だいじょうぶ?	金田一秀穂
星合う夜の失せもの探し	森谷明子	図でわかる鎌田式 43のいい習慣	鎌田實
図書館のお夜食	原田ひ香	知りたい北海道の木100	佐藤孝夫
私たちの世代は	瀬尾まいこ	生きものがつくる美しい家	鈴木まもる
時を追う者	佐々木譲	世界をめぐる動物園・水族館コンサルタントの想定外な日々	田井基文

※掲載した本は一部です。
※本のリクエストもお受けしています。

おはなし会

- ▶ 11月11日(土) 14時～ ゆめっく館
- ▶ 11月25日(土) 14時～ ゆめっく館

休館日カレンダー

11月

日	月	火	水	木	金	土
			1	2	3	4
5	6	7	8	9	10	11
12	13	14	15	16	17	18
19	20	21	22	23	24	25
26	27	28	29	30		

は休館日

秋の絵本展「きみにこっそりおしえてあげる」

想像力をかきたてる絵本や児童書を展示します。

期間 11月10日(金)～30日(木) 場所 ゆめっく館

* 11月は「ゆに読書月間」です*



廣 告

廣 告

	認定こども園（幼稚園部分）	認定こども園 （保育園部分）	保育園
必要書類	○給付認定申請書兼入所申込書 ○願書 ○家庭環境調査票	○給付認定申請書兼入所申込書 ○家庭環境調査票 ○就労証明書など保育事由を証する書類	
申請日	11月10日(金) ※その後も12月11日(月)まで随時受け付けますが、必ず電話連絡をお願いします。	11月10日(金)～12月11日(月)	
問い合わせ・提出先	にじいろこども園 (☎ 0123-83-2709)	保健福祉課福祉・児童担当 (☎ 0123-83-4750)	
その他	○申請書・その他の書類は、にじいろこども園、三川保育園および保健福祉課（健康元気づくり館内）で配布しています。 ○途中入園の場合は、入園希望日の40日～7日前にお申し込みください。		

YUNI × イベント

第2回 YUNI LIVE 歌謡大会

園教育課社会教育担当
☎ 0123-83-3904

日時 12月16日(土) 予選 16時～ 本選 18時30分～

場所 文化交流館

チケット料金 1,000円（中学生以下無料）

チケット取り扱い 文化交流館、文房具のてる、小寺書店、由仁町商工会、ゆめっく館、スナックシルクロード、デンキの加藤、平尾商店

主催 由仁町文化交流館事業実行委員会

後援 由仁町教育委員会

問い合わせ ポップ館 0123-83-2355

▷エントリー方法

エントリー料金 1,000円 ※大会当日にお支払いください。

申込要件 由仁町にゆかりのある方 ※先着20組、本選は予選上位5組

申込方法 次のいずれかの方法でお申し込みください。

- (1) 住所、氏名、年齢、由仁町との関係、歌いたい楽曲を明記の上、次のアドレスまで送る。
furel.yuni@gmail.com
- (2) チラシにあるエントリー記入欄に記入の上、各チケット取扱店に申し込む。
- (3) 直接事務局へ電話する。

☎ 090-8901-5682（担当 東）

※いずれの方法でも必ず受付完了のお電話をします。

申込期限 12月12日(火)

認定こども園・保育園に入園を希望される方は、別表で必要書類、申請日、提出先などを確認のうえ、手続きをしてください。



認定区分と利用できる施設

認定区分	対象のお子さん	利用可能な施設
1号認定	令和6年4月1日現在満3歳以上で、教育を希望するお子さん	認定こども園（幼稚園部分） 幼稚園 ※町内には施設がありません。
2号認定	令和6年4月1日現在満3歳以上で、保護者が「保育を必要とする事由*」に該当し、保育を希望するお子さん	認定こども園（保育園部分） 保育園
3号認定	令和6年4月1日現在満3歳未満で、保護者が「保育を必要とする事由*」に該当し、保育を希望するお子さん	認定こども園（保育園部分） 保育園

※保育を必要とする事由

- ・就労（1か月48時間以上）、同居親族などの介護、看護、保護者の病気、障がい
- ・妊娠、出産、その他（就学、災害復旧、求職活動、虐待・DVのおそれなど）

施設の概要・申込方法

	認定こども園（幼稚園部分）	認定こども園（保育園部分）	保育園
施設名	にじいろこども園（本町318番地）		三川保育園 （三川泉町201番地の7）
設置・運営者	学校法人 由仁学園		
定員	35人	45人	35人
入園資格	1号認定 ※年度途中で満3歳になる場合は、その時点で途中入園できます。	2号認定 3号認定（生後6か月以上）	
入園日	令和6年4月10日(水)	令和6年4月1日(月)	
開園日	月曜日～金曜日 ※祝日、年末年始、長期休業日を除きます。	月曜日～土曜日 ※祝日、年末年始を除きます。	
教育・保育時間	10時～14時 ※預かり保育による延長もあります。	7時30分～18時30分のうち必要な時間 ※就労などの時間に応じて「短時間認定」とされた場合は、上記の時間のうち8時間までです。 ※19時30分まで延長できます。	
保育料	無料 ※ただし、副食費やバス代などの実費徴収があります。	3～5歳児クラスは無料 0～2歳児クラスは市町村民税非課税世帯に限り無料、その他の世帯は市町村民税所得割課税額（父母その他の家計の主宰者の合算額）で算定します。 ※3～5歳児クラスは、副食費などの実費徴収があります。	

令和6年由仁町二十歳のつどい ～ふるさとを想う～

日時 令和6年1月3日(水) 13時30分～

場所 文化交流館

対象 平成15年4月2日から平成16年4月1日までに生まれた方で、由仁町に住民登録している方（※対象者には11月中に案内を送付します。）

その他 進学や就職などで由仁町以外に住民登録している方でも、事前に連絡をいただくことで出席できます。

☎教育課社会教育担当

☎0123-83-3904

WEAVE Xmasパーティー

☎空知農業改良普及センター空知南東部支所
(増井) ☎0123-72-2358

若手女性農業者グループWEAVE（ウィーブ）は、由仁町産の野菜の販売、乾燥野菜の製造販売、イベント開催などの活動を行っております。

今年は10周年を迎えたメモリアルイベントで、子どもたちも楽しめるイベントが盛りだくさんですので、みなさまのご来場をお待ちしています。

日時 12月10日(日) 10時～14時

場所 文化交流館

料金 入場料：無料（一部体験有料）

内容 綿あめ、ポップコーン、キッチンカー、地元飲食店、
参加型イベントやワークショップ、抽選会など



▲ WEAVEのInstagram
グラムQRコード

由仁町女性セミナー 「フィーカ」

☎教育課社会教育担当 ☎0123-83-3904

テーマ 「いつかは名人!? そば打ち体験
Part 2」

日時 12月2日(土) 10時～

場所 町民センター

持ち物 エプロン、手拭きタオル

講師 ゆに手打ちそばの会のみなさん

料金 1,500円

定員 20人

対象 町内在住または在職で20歳以上の女性

申込期限 11月17日(金)

申し込み 教育課社会教育担当に電話または直接お申し込みください。

その他 託児も可能です。ご希望の方は申し込むときにお伝えください。



ご厚意感謝します

10月16日、クオリ株式会社（会長井村正則、社長井村正太郎）から、由仁町での開業40周年を記念して「由仁町のPRに役立ててください。」と100万円の寄附をいただきました。

ご厚意に感謝し、大切にに使わせていただきます。

おくやみ

氏名	年齢	月日	住所(自治区)
島崎 智恵	98	9/15	中央(由仁南6区)
吉田タケノ	101	9/16	川端(川端2区)
石森ミキ子	86	9/18	三川錦町(同左)
松井 久和	60	9/19	熊本(同左)
只野由美子	62	9/19	川端(川端1区)
岩元 好美	81	9/20	三川泉町(三川泉町北)
米田 久光	63	9/26	東三川(同左)
黒瀬 セツ	94	9/30	三川泉町(三川泉町北)
齊藤 忠雄	91	10/2	光荣(下古山)
櫻井英次郎	90	10/7	熊本(同左)
澤田 裕	72	10/9	東三川(同左)
萩生田義明	78	10/13	三川泉町(三川泉町北)

(10月15日までの届出分)

人の動き

人口 4,688人(前月比-24人・前年比-130人)
 男性 2,249人 女性 2,439人
 世帯 2,318世帯(前月比-6世帯)
 ※令和5年10月1日現在(住民基本台帳人口)

おわびと訂正

広報ゆに 10月号7ページ「ご厚意感謝します(ライオンズクラブ)」の記事に誤りがありました。おわびして訂正します。

【誤】 創立 50 周年

【正】 創立 55 周年

由仁町ふるさと寄附金

9/1 ~ 9/30 1,876件 34,617,000円
 令和5年4月1日から令和5年9月30日
 までの申込額 5,173件 88,624,000円

◆協賛事業者随時募集中
 閤地域活性課地域活性担当
 ☎ 0123-83-2112

宝くじ 公式サイト
**宝くじがネットで
 購入できる!**

 宝くじの収益金は、明るく住みよいまちづくりに使われます

お問い合わせ先 | 宝くじコールセンター TEL 0570-01-1192 (ナビダイヤル 有料)
 TEL 011-330-0777 (有料)

必ずチェック 最低賃金!
 北海道 最低賃金
960 時間額 円
 令和5年10月1日発効
 厚生労働省 北海道労働局 労働基準監督署(支署)

由仁町の元気な子供たち

さつまいもと落花生掘り「こども園」

