

# 特定間伐等促進計画

北海道夕張郡由仁町

令和4年3月

### 1 特定間伐等促進計画の目標

森林の間伐等の実施の促進に関する特別措置法第4条第1項の規定により定められた北海道の基本方針や本町の間伐の実施状況を勘案して、令和3年度から令和12年度までの10年間で50ha（年平均5ha）の間伐を行うことを、目標とする。  
また、主伐後の確実な再造林を中心とした造林の実施を促進する。

### 2 特定間伐等促進計画の区域

道の基本方針に定められた、特定間伐等の実施を促進するための措置を講ずべき区域の基準に従い、本町の特定間伐等促進計画の区域の範囲を別図のとおりとする。

### 3 特定間伐等の実施計画

- (1) 間伐・造林に関する事項
  - (2) その他間伐及び造林に関する事項
  - (3) 作業路網に関する事項
  - (4) その他施設に関する事項
  - (5) 事業実施箇所
- } 別紙のとおり
- } 別図のとおり

### 4 特定間伐等の実施計画の実績

- (1) 間伐・造林
  - (2) その他間伐及び造林
  - (3) 作業路網
  - (4) その他施設
- } 別紙のとおり

### 5 森林経営計画等に基づく森林施業、森林施業の共同化等の推進

- (1) 森林経営計画の作成及びこれに基づく間伐等の森林施業の推進並びに提案型施業の実施の推進に関する事。  
本町では、5ha以下の小規模な森林所有者は157名で、森林所有者の8割を占めており、計画的かつ効率的な森林施業を進める障害となっている。  
このため、面的なまとまりのある森林の持続的な経営を確保し、森林の有する多面的機能を十分に発揮するため、地域の関係者が連携・協力する体制を構築するとともに、森林経営計画を作成し森林施業の推進に努めるとともに、団地的に介在する小規模森林所有者については、森林整備に意欲のある者へ森林経営の委託を促進し、間伐等の森林施業を計画的かつ効率的に実施するなど

集約化の推進に努める。

また、不在村森林所有者の森林施業の集約化を図るため、南空知森林組合等と連携し、ダイレクトメール等を利用して森林機能と森林管理等の重要性を説明し、林業経営への参画を図り効率的な森林施業を推進する

さらに森林施業の共同化を図るため、地域の関係者と連携して森林施業の共同実施に関する協定の締結を図るなど、共同化の推進に努める。

(2) 施業の集約化に必要な森林情報の収集、境界の確認、森林所有者等の合意形成等の活動の推進に関する事。

森林GIS等の電子データや事業実施主体等の施業情報を積極的に活用し、森林情報の収集及び解析、境界の確認等を進め、効率的な森林施業の推進に努める。

また、収集した森林情報等を活用し、森林施業プランナー等と連携して具体的な森林整備に関する施業プランを作成し、森林所有者等の意見集約に努め、合意形成等の推進に努める。

## 6 路網の整備の推進、間伐等の効率化・低コスト化の推進

(1) 路網の整備の推進に関する事。

間伐等の効率的な森林施業を実施するため、林地の傾斜や搬出方法、林内路網密度等に考慮した、林道、林業専用道、森林作業道などの丈夫で簡易な路網の整備の推進に努める。

(2) 高性能林業機械等を活用した低コストで高効率な作業システムの整備、普及及び定着に関する事。

路網の整備状況を踏まえ、傾斜等の自然条件や事業量のまとまり等に応じた、高性能林業機械等を活用した低コストで高効率な間伐等の作業システムの導入を図るとともに、それら作業システムの普及及び定着に努める。

また、高性能林業機械等の導入にあたって、各種情報の提供に努める。

(3) コンテナ苗の活用等による造林・保育の低コスト化の推進に関する事。

造林、保育コストの低減を図るため、森林施業プランナー等と連携し、森林所有者や事業実施主体等と適地適木による植栽樹種の選定や植栽本数の低減等について意見集約を図り、合意形成等に努める。

## 7 間伐材の利用の推進

(1) 間伐材の供給及び利用に携わる関係者間の合意形成の構築の推進に関する事。

住宅における地域材の利用や、公共建築物及び公共施設に係る工作物における木材の利用、木質バイオマスの利用の推進等、幅

広い取組を通じて間伐材等の利用を促進するため、川上から川下等の関係者集まる会議や協議会等に積極的に参加し、関係者との合意形成や情報の共有化に努める。

(2) 長期的な木材需給に係る協定の締結等による間伐材の安定供給体制の構築の推進に関すること。

町内にはチップ工場が1か所あり、搬出された間伐材等が有効利用できるよう、林業事業体においては、町外の受け入れ工場等と木材の需給の調整を行い、間伐材等の利用の促進を図り、安定供給体制の構築に努める。

## 8 人材の育成・確保等

北海道林業事業体登録制度を活用し、林業就業に意欲を有する者を対象とした技能・技術研修等の活用による新規就業者の確保、路網の整備や高性能林業機械の操作など高度な技術や専門的知識を有する技術者、また、高い生産性・安全性を確保しながら林内作業が実施できる技能者の育成に努めている林業事業体に対して、森林整備等を委託するなどし、人材の育成や確保に努める。

### 3 特定間伐等の実施計画

#### (1)間伐・造林に関する事項

期 別		間伐等計画	植栽計画
前期	2021年 4月～2026年 3月	301.03	80.71
後期	2026年 4月～2031年 3月	182.46	35.57

#### ■前期計画

事業実施主体	森林の現況							間伐等伐採計画						植栽計画				保育			対図番号	交付金希望	備 考	
	林班	小班	面積 (ha)	樹種	林齢	立木材積 (m3)	森林の種類	実施予定年度	伐採面積	伐採方法	間伐の方法	伐採立木材積 (m3)	材積伐採率 (%)	実施予定年度	植栽更新面積	更新方法	植栽樹種	植栽本数 (ha当)	実施予定年度	作業種				年数 (下刈りのみ)
南空知森林組合	0013	0053	5.13	トマツ	38	1,385	01	2022	5.13	間伐	列状+定性	346	25									2		
南空知森林組合	0013	0054	0.20	トマツ	37	52	01	2022	0.20	間伐	列状+定性	13	25									2		
南空知森林組合	0013	0100	5.16	トマツ	40	1,476	01	2023	5.16	間伐	列状+定性	369	25									2		
南空知森林組合	0013	0101	2.08	トマツ	38	562	01	2023	2.08	間伐	列状+定性	141	25									2		
南空知森林組合	0013	0062	9.88	トマツ	37	2,589	01	2024	9.88	間伐	列状+定性	647	25									2		
南空知森林組合	0002	0085	1.00	人跡			01							2021	1.00	人工造林	グイマツ	2,000	2022	下刈り	3	1		2018皆伐
南空知森林組合	0002	0230	1.00	人跡			01							2021	1.00	人工造林	グイマツF1	2,000	2022	下刈り	3	1		2018皆伐
南空知森林組合	0001	0299	1.60	人跡			01							2021	1.60	人工造林	カラマツ	2,000	2022	下刈り	3	1		2021皆伐
南空知森林組合	0003	0170	0.28	ストロブ	56	87	01							2022	0.28	人工造林	グイマツF1	2,000	2023	下刈り	3	1		2022皆伐
南空知森林組合	0003	0171	1.72	トマツ	54	630	01							2022	1.72	人工造林	グイマツF1	2,000	2023	下刈り	3	1		2022皆伐
南空知森林組合	0003	0173	1.64	トマツ	54	600	01							2022	1.64	人工造林	グイマツF1	2,000	2023	下刈り	3	1		2022皆伐
南空知森林組合	0003	0174	0.44	トマツ	55	164	01							2022	0.44	人工造林	グイマツF1	2,000	2023	下刈り	3	1		2022皆伐
南空知森林組合	0003	0198	0.84	ストロブ	56	324	01							2022	0.84	人工造林	グイマツF1	2,000	2023	下刈り	3	1		2022皆伐
南空知森林組合	0003	0211	0.36	トマツ	57	138	01							2022	0.36	人工造林	グイマツF1	2,000	2023	下刈り	3	1		2022皆伐
南空知森林組合	0001	0074	0.40	トマツ	52	143	01							2023	0.40	人工造林	トマツ	2,000	2024	下刈り	5	1		2023皆伐
南空知森林組合	0001	0088	0.22	トマツ	59	86	01							2023	0.20	人工造林	トマツ	2,000	2024	下刈り	5	1		2023皆伐
南空知森林組合	0001	0263	0.38	ストロブ	57	149	01							2023	0.38	人工造林	トマツ	2,000	2024	下刈り	5	1		2023皆伐
南空知森林組合	0001	0264	0.43	トマツ	55	160	01							2023	0.43	人工造林	トマツ	2,000	2024	下刈り	5	1		2023皆伐
南空知森林組合	0001	0265	0.48	ヤマハン	57	122	01							2023	0.48	人工造林	トマツ	2,000	2024	下刈り	5	1		2023皆伐
南空知森林組合	0001	0266	0.60	ヨアカ	57	143	01							2023	0.60	人工造林	カラマツ	2,000	2024	下刈り	3	1		2023皆伐
南空知森林組合	0001	0267	0.32	トマツ	54	117	01							2023	0.32	人工造林	カラマツ	2,000	2024	下刈り	3	1		2023皆伐
南空知森林組合	0001	0268	0.20	トマツ	55	74	01							2023	0.20	人工造林	カラマツ	2,000	2024	下刈り	3	1		2023皆伐
南空知森林組合	0001	0269	0.36	ストロブ	54	135	01							2023	0.36	人工造林	カラマツ	2,000	2024	下刈り	3	1		2023皆伐
南空知森林組合	0001	0270	0.20	トマツ	52	72	01							2023	0.20	人工造林	カラマツ	2,000	2024	下刈り	3	1		2023皆伐
南空知森林組合	0001	0271	0.17	カラマツ	64	52	01							2023	0.17	人工造林	カラマツ	2,000	2024	下刈り	3	1		2023皆伐



事業実施 主体	森林の現況							間伐等伐採計画						植栽計画				保育			対図 番号	交付金 希望	備 考		
	林班	小班	面積 (ha)	樹種	林齢	立木材積 (m3)	森林の 種類	実施 予定 年度	伐採 面積	伐採 方法	間伐の 方法	伐採立木 材積 (m3)	材積 伐採率 (%)	実施 予定 年度	植栽 更新 面積	更新 方法	植栽 樹種	植栽 本数 (ha当)	実施 予定 年度	作業種				年数 (下刈り のみ)	
胆振総合振興局森林室	0122	0054	2.60	トドマツ	41	780	11	2021	2.60	間伐	列状	196	25										道001		
胆振総合振興局森林室	0122	0055	2.24	トドマツ	41	546	11	2021	2.24	間伐	列状	153	28										道001		
胆振総合振興局森林室	0122	0056	5.54	トドマツ	41	1,555	11	2021	5.54	間伐	列状	415	27										道001		
胆振総合振興局森林室	0122	0057	8.86	トドマツ	41	4,408	11	2021	8.86	間伐	列状	792	18										道001		
胆振総合振興局森林室	0122	0058	13.24	トドマツ	41	5,063	11	2021	13.24	間伐	列状	1,408	28										道001		
胆振総合振興局森林室	0122	0059	0.70	アカエゾマツ	41	152	11	2025	0.70	間伐	列状	40	26										道001		
胆振総合振興局森林室	0122	0060	3.25	トドマツ	37	1,538	11	2025	3.25	間伐	列状	150	10										道001		
胆振総合振興局森林室	0123	0051	6.41	トドマツ	40	3,677	11	2025	6.41	間伐	定性	650	18										道001		
胆振総合振興局森林室	0123	0054	9.87	アカエゾマツ	40	3,723	11	2025	9.87	間伐	列状	180	5										道001		
胆振総合振興局森林室	0123	0055	5.20	トドマツ	28	163	11	2025	5.20	間伐	列状	40	25										道001		
胆振総合振興局森林室	0124	0055	14.18	カラマツ	49	2,939	11							2023	9.84	人工造林	カラマツ	2,000	2023	下刈	5	道001		2021皆伐	
胆振総合振興局森林室	0124	0056	18.06	カラマツ	48	3,732	11							2025	8.75	人工造林	カラマツ	2,000	2025	下刈	5	道001		2023皆伐	
胆振総合振興局森林室	0124	0057	2.70	トドマツ	47	466	11	2022	2.70	間伐	定性	154	33										道001		
胆振総合振興局森林室	0124	0058	4.80	トドマツ	47	1,859	11	2023	4.80	間伐	定性	380	20										道001		
胆振総合振興局森林室	0124	0059	2.91	アカエゾマツ	47	598	11	2022	2.91	間伐	定性	150	25										道001		
胆振総合振興局森林室	0124	0060	4.48	アカエゾマツ	47	1,217	11	2022	4.48	間伐	定性	270	22										道001		
胆振総合振興局森林室	0124	0061	5.33	トドマツ	46	1,542	11	2022	5.33	間伐	定性	300	19										道001		
胆振総合振興局森林室	0124	0062	10.37	アカエゾマツ	46	3,664	11	2022	10.37	間伐	定性	400	11										道001		
胆振総合振興局森林室	0124	0063	3.67	トドマツ	33	673	11	2022	3.67	間伐	列状	150	22										道001		
胆振総合振興局森林室	0125	0041	1.75	トドマツ	46	60	11	2022	1.75	間伐	定性	20	33										道001		
胆振総合振興局森林室	0125	0052	11.46	トドマツ	47	3,360	11	2021	10.81	間伐	定性	747	22										道001		
胆振総合振興局森林室	0125	0053	5.72	トドマツ	46	2,274	11	2021	5.04	間伐	列状	531	23										道001		
胆振総合振興局森林室	0125	0054	6.10	アカエゾマツ	46	1,815	11	2021	5.07	間伐	定性	248	14										道001		
胆振総合振興局森林室	0125	0057	6.34	アカエゾマツ	45	2,207	11	2022	3.97	間伐	列状	274	12										道001		
胆振総合振興局森林室	0125	0058	2.58	トドマツ	44	783	11	2022	2.33	間伐	列状	151	19										道001		
胆振総合振興局森林室	0125	0059	1.81	トドマツ	43	713	11	2022	1.71	間伐	列状	145	20										道001		
胆振総合振興局森林室	0125	0060	2.12	トドマツ	43	678	11	2022	1.74	間伐	列状	150	22										道001		
胆振総合振興局森林室	0126	0041	6.52	トドマツ	37	1,379	11	2023	6.52	間伐	列状	410	30										道001		
胆振総合振興局森林室	0126	0051	2.21	トドマツ	43	950	11	2021	2.21	間伐	列状	195	21										道001		
胆振総合振興局森林室	0126	0052	1.71	トドマツ	43	712	11	2021	1.71	間伐	列状	200	28										道001		
胆振総合振興局森林室	0126	0053	2.07	トドマツ	43	834	11	2021	2.00	間伐	列状	157	19										道001		
胆振総合振興局森林室	0126	0054	2.57	トドマツ	43	1,033	11	2021	2.57	間伐	列状	259	25										道001		









(2) その他間伐及び造林に関する事項

事業実施主体	事業実施年度	内 容	交付金希望	備 考

※普及活動等ソフト的取組に関する事項を記載する。

### (3)作業路網に関する事項

期 別	開 設				改 良	
	林 道	林業専用道	林業専用道(規格相当)	森林作業道	幹 線	そ の 他
前期 2021年 4月～2026年 3月					200	
後期 2026年 4月～2031年 3月						

#### ■前期計画

事業実施主体	事業実施年度	路網起点		路網終点		路線名	路網整備の内容			対図番号	交付金希望	備 考
		林班又は字名	小班又は字名	林班又は字名	小班又は字名		開設延長(m)	改良延長(m)	幅員(m)			
胆振総合振興局森林室	2021～	0136	由仁町川端	0096	厚真町幌内	厚真川線		200	4.0	道001		林道

#### ■後期計画

事業実施主体	事業実施年度	路網起点		路網終点		路線名	路網整備の内容			対図番号	交付金希望	備 考
		林班又は字名	小班又は字名	林班又は字名	小班又は字名		開設延長(m)	改良延長(m)	幅員(m)			

※作業路網の区分を備考欄に記載する。



# 由仁町特定間伐等促進計画 位置図(1)

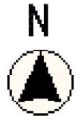

## 凡例



植栽箇所



間伐箇所



計画区域

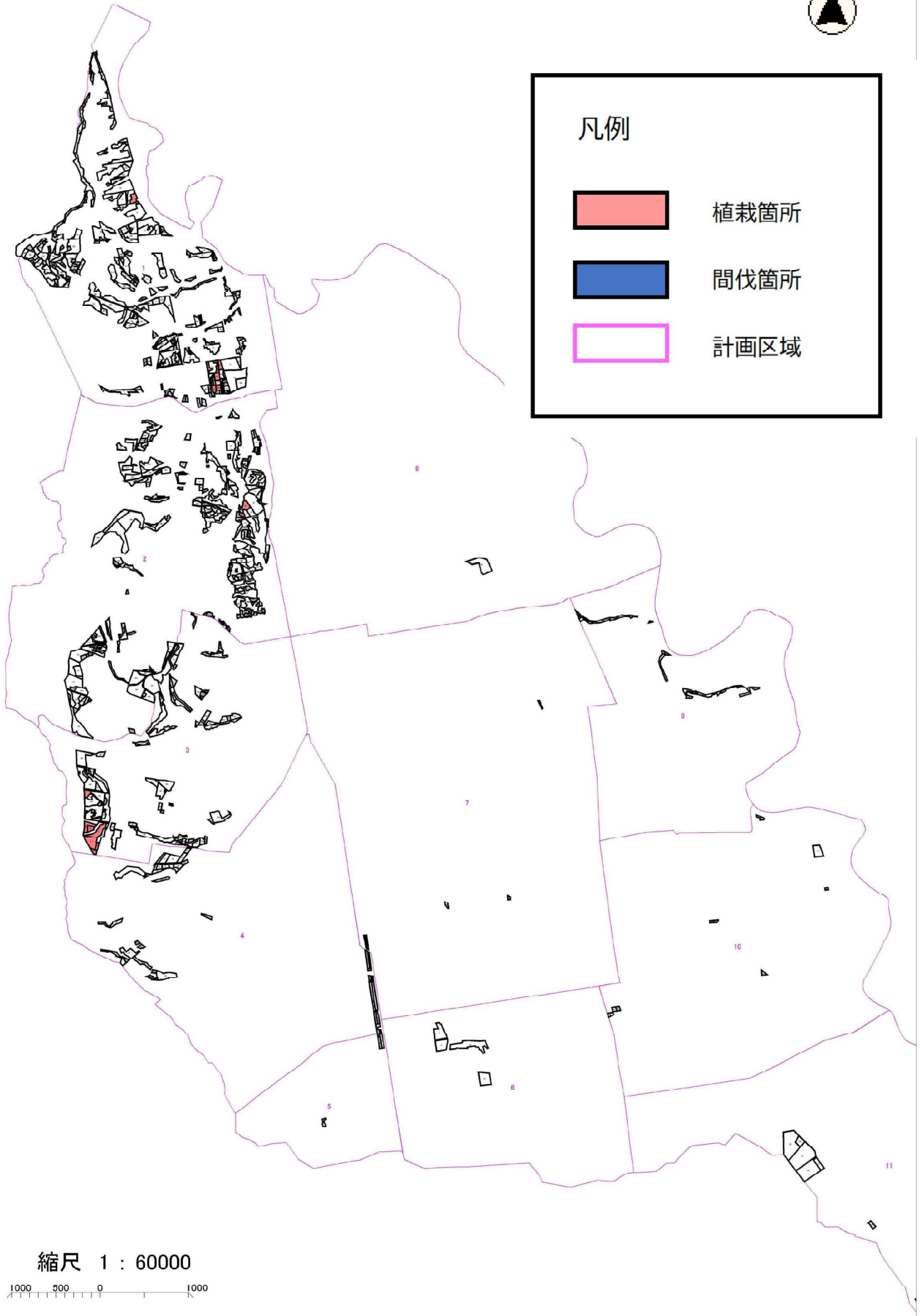

縮尺 1 : 60000

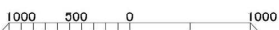

# 由仁町特定間伐等促進計画 位置図(2)

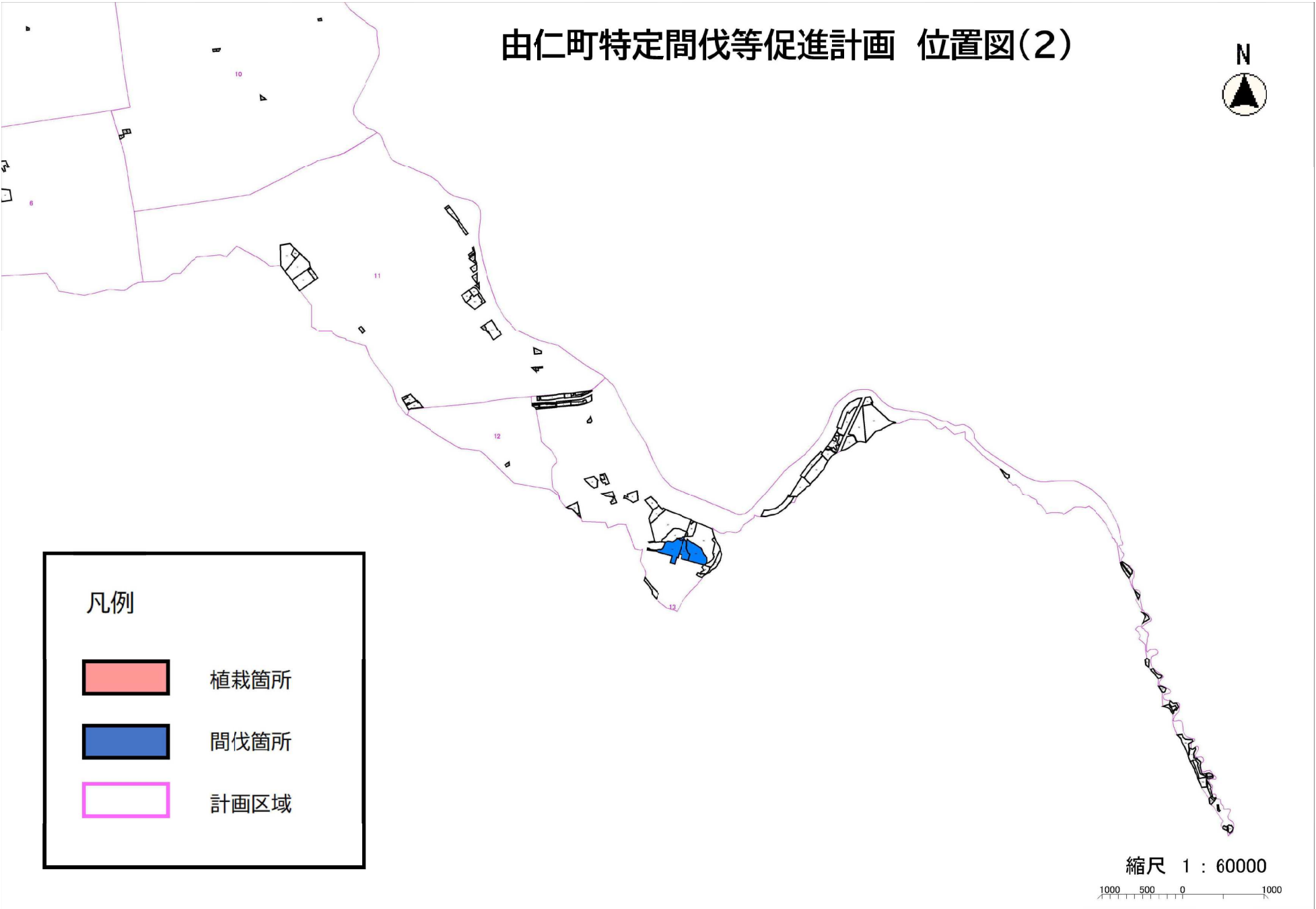

## 凡例

-  植栽箇所
-  間伐箇所
-  計画区域

縮尺 1 : 60000  
1000 500 0 1000

特定間伐等促進計画図（前期計画 道有林 由仁町）

図面番号 001

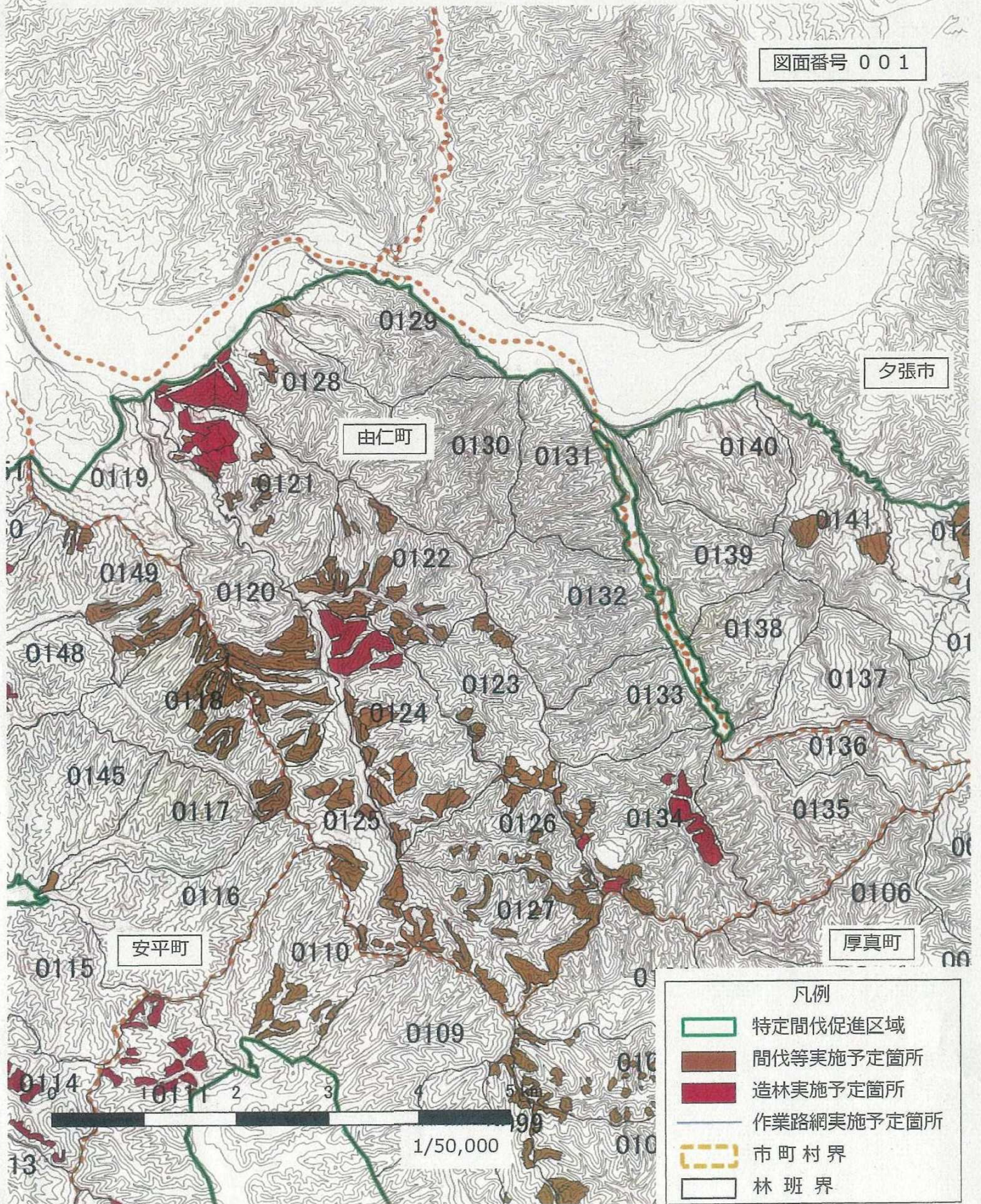

- 凡例
- 特定間伐促進区域
  - 間伐等実施予定箇所
  - 造林実施予定箇所
  - 作業路網実施予定箇所
  - 市町村界
  - 林班界

この地図の作成に当たっては、国土地理院長の承認を得て、同院発行の2万5千分の1地形図を使用した。（承認番号 平30情使 第72-GISMAP42129号）