

広報

由仁

令和5年  
2月号  
No. 778



由仁市街地区  
排雪作業



# 所得税の確定申告、 町・道民税の申告を 忘れずに！

申告期間  
3月15日(水)  
まで

☎ 住民課税務担当 ☎ 0123-83-3902

## 申告相談日程

相談日	時間	会場	対象者（自治区）	
2/1 (水) ～ 2/15 (水)	9:00～16:30	役場	還付申告者	
2/16 (木) ～ 3/15 (水)	9:00～16:30	役場	○確定申告、町・道民税申告が必要な方 ○農業、営業、不動産、譲渡所得のある方	
自治区別相談日（給与、年金収入の方）				マイナン バーカード 申請窓口
2/16 (木)	9:00～16:30	役場	由仁9区、10区、下古山、山栴、岩内、古山	
2/17 (金)	9:30～16:00	健康元気 づくり館	由仁1区、7区	○
2/20 (月)	9:30～16:00	健康元気 づくり館	由仁8区、古川	
2/21 (火)	9:30～15:30	川端老人福 祉センター	川端1区、2区	○
2/22 (水)	10:00～16:30	ゆめつく館	由仁2区、3区、4区、5区	○
2/24 (金)	10:00～16:30	ゆめつく館	由仁北6区、南6区、山形、伏見	○
2/27 (月)	9:30～16:00	三川会館	錦町、旭町、中三川、東三川	○
2/28 (火)	9:30～16:00	三川会館	泉町北・南、緑町、熊本、西三川、本三川	○
夜間・休日相談日				↑ 各会場の対象 自治区以外の方 でもカードの 申請ができます。
3/1 (水) ～ 3/3 (金)	17:00～20:00	役場	全町民（夜間相談）	
3/5 (日)	9:30～15:00	役場	全町民（休日相談）	

※期間中、3月5日(日)以外の土曜日・日曜日および祝日に申告相談は行っていません。

▼申告の相談日を設けます  
令和4年分所得税の確定申告、令和5年度町・道民税の申告を右の表のとおり受け付けます。代理の方でも可能です。

農業所得、不動産所得、営業所得、譲渡所得がある方は、受付に時間がかかりますので、自治区別相談会場ではなく役場で申告をお願いします。

申告が必要か知りたい方は、広報ゆに1月号のフローチャートでご確認ください。

また、住宅ローン控除を初めて受ける方、山林所得がある方は岩見沢税務署で申告してください。

なお、その他申告の内容によっては、税務署での申告をお願いする場合がありますのでご了承ください。

▼ご注意ください！  
確定申告の必要はなく

ても、町・道民税申告が必要な方がいます。

【申告の必要なしと勘違いしがちな例】

▽令和4年中の収入が非課税所得（障害年金、遺族年金）のみ、または収入が全くなく、町内在住の親族に扶養されている場合（税法上の扶養）

▽令和4年中の収入が公的年金のみで、必要な控除の情報（配偶者、障害、寡婦など）が源泉徴収票に反映されていない場合

町・道民税申告が必要な方が申告をしなかった場合、収入の状況や必要な控除を確認できないため、正しく町・道民税や保険料の計算ができず、各種行政サービスを受けられない場合があります。

くわしくは、住民課税務担当までご連絡ください。

▼申告の手続きに必要なもの

(1) 給与収入がある方は、令和4年分給与所得の源泉徴収票

(2) 年金収入がある方は、令和4年分公的年金等の源泉徴収票

(3) 給与・年金以外の収入がある方は、収入金額と必要経費のわかるもの

(4) 令和4年中に支払った社会保険料（国民年金保険料・国民健康保険料など）の支払額がわかる証明書または領収書、生命保険料、地震

保険料の控除証明書

(5) 令和4年中に支払った医療費の控除を受ける方は、医療費控除の明細書

(6) 身体等に障がいのある方は、障害者手帳・療育手帳など障がいの状態を証明するもの

(7) 税務署から届いた申告案内のハガキ、確定申

告書、納付書（必ず持参してください）

(8) 本人確認書類（①・②のいずれか）

① マイナンバーカード（顔写真付）

② マイナンバー通知カードと運転免許証または健康保険被保険者証など

▼新型コロナウイルス感染症拡大防止のために

次のことをご理解いただけない方や、せき・のどの痛みなどの症状、37.5℃以上の発熱症状がある方は入場をお断りすることがあります。

▽会場入り口での手指消毒、検温

▽会場内でのマスク着用

▽会場入り口の受付簿の記入

会場内の換気や机・椅子などの消毒にお時間をいただくことがあります。

▼スマートフォンで確定申告！

申告会場に来場せずにご自宅からスマートフォンで申告することができます。マイナンバーカードとマイナポータルアプリを使用することで、確定申告期間中は24時間（システムメンテナンス期間を除く）いつでも利用可能です。

くわしくは、国税庁のホームページをご覧ください。くか、次のQRコードからアクセスしてください。



▼自治区別相談会場でマイナンバーカード申請！

右の表で「マイナンバーカード申請窓口」に○印がある自治区別相談会場では、マイナンバーカードの申請窓口を開設します。予約は不要です。ぜひお立ち寄りください。

# 会計年度任用職員募集（町立診療所・老健ひだまり関係）

職種	看護師	看護助手	在宅医療アシスタント	医療事務	介護職員
採用予定人数	若干名			3人	若干名
業務内容	看護業務	看護師補助 ※書類や物品の準備・整理、環境整備、シーツ交換など	○訪問診療随行、医師補助 ※運転、電話対応、パソコン入力、物品管理など ○診療所内の看護師補助 ※外来、病棟業務の補助など	受付、会計、診療報酬請求事務など	入浴・食事介助など、入所者の生活支援
勤務場所	町立診療所				老健ひだまり
応募要件	○看護師免許所有者 ○実務経験者	なし	○普通自動車運転免許所有者 ○医療関連資格不要	なし ※医療事務資格必須ではありませんが、あればなお可	○なし ○未経験者可 ※介護福祉士、介護職員初任者研修同等資格があればなお可
勤務時間	平日の8時30分～17時の間で、午前を含む7時間15分以内 ※相談により次の区分で勤務 ○週単位 36時間15分/週 ○日単位 7時間15分/日 ○短時間 7時間15分/日以内	平日の8時30分～17時の間で、4時間～7時間15分 ※相談により次の区分で勤務 ○週単位 36時間15分/週 ○日単位 7時間15分/日 ○短時間 7時間15分/日以内	月・火・木・金曜日 8時30分～17時 ※休憩45分、7時間45分勤務  水曜日 8時30分～14時30分 ※休憩45分、5時間15分勤務	次の組み合わせによります。 ①平日の8時30分～16時30分 ②平日の9時～17時	シフト制 ○日勤 ①7時30分～15時45分 ②8時30分～16時45分 ③11時～19時15分 ○夜勤 16時30分～8時30分 ※日勤のみ、夜勤のみのほか、短時間勤務（7時30分～19時15分までの間で2～6時間）も可
報酬	○週単位 月額184,290円～209,641円 ○日単位 日額8,775円～9,982円 ○短時間 時給1,210円～1,376円	○週単位 月額140,416円～144,625円 ○日単位 日額6,686円～6,886円 ○短時間 時給922円～949円	月額 140,416円～144,625円	月額 144,625円～148,648円	○月額 152,806円～182,419円 ○日額 7,276円～8,686円 ○時給 970円～1,158円 ○夜勤手当 1回7,300円
※前歴や資格の有無により支給額が異なります。					
○期末手当、通勤費、社会保険等、有給休暇、任用期間、申込期限および面接の項目は、「役場関係」の会計年度任用職員と同じです。					
○日単位勤務や短時間勤務の場合、社会保険等は勤務日数に応じた加入となります。					
申し込み・問い合わせ	町立診療所事務局 事務担当 ☎ 0123-83-2031				



# 会計年度任用職員を募集します（役場関係）



会計年度任用職員は、役場などに勤務して業務にあたる非常勤職員です。  
令和5年度は次の業務に従事する会計年度任用職員を募集します。

職種	事務補助	図書館業務	学校事務補助	学習サポート支援	管理栄養士
採用予定人数	8人程度	3人	2人	5人	1人
勤務場所	役場庁舎または健康元気づくり館	ゆめつく館	由仁小学校または由仁中学校		健康元気づくり館
必要な免許・資格等	○普通自動車運転免許	○普通自動車運転免許 ※司書資格所有者を考慮	なし	○教員または保育士	○管理栄養士 ○普通自動車運転免許
勤務時間	9時～17時 ※休憩45分、7時間15分勤務	次の組み合わせによります。 ①10時～18時 ②9時～17時 ※休憩45分、7時間15分勤務	8時～14時30分 ※休憩45分、5時間45分勤務	8時30分～15時20分のうち校長が指定する5時間 ※休憩45分、5時間45分勤務	9時～17時 ※休憩45分、7時間15分勤務
報酬	月額 140,416円～144,625円		時給 922円～949円	時給 922円～1,237円	月額 165,954円～172,503円
	※前歴や資格の有無により支給額が異なります。				
期末手当	町の規定に基づいて支給します。				
通勤費					
社会保険等	健康保険、厚生年金、雇用保険に加入します。				
有給休暇	町の規定に基づいて付与します。				
休日	土・日曜日および祝日	月曜日および別に指定する日、祝日（5月3日～5日を除く）	土・日曜日および祝日、夏・冬休み ※学習サポート支援は、春休みも休日になります。 ※学校行事で休日に勤務する場合があります。		土・日曜日および祝日
任用期間	令和5年4月1日から1年間				
申込期限	2月15日(水)までに、履歴書を郵送または直接提出（必着） ※運転免許以外の資格を証明する書類（免許状・免許証）の写しを添付してください。				
面接	2月下旬実施予定				
申し込み・問い合わせ	総務課 庶務・財政担当 ☎ 0123-83-2111	教育課 総務・学校教育担当 ☎ 0123-83-3904			保健福祉課 保健予防担当 ☎ 0123-83-4750

igara Sugimoto



# まちかど トピックス

12/19

## 地域貢献に感謝状

昨年、由仁町建設業協会（会長 松村忠至※）に町立診療所駐車場の砂利敷きをしていただきました。

この地元業者による貢献活動に対して、12月19日に田中副町長から感謝状を贈呈しました。

※松村忠至さんは今年の会長で、現在の会長は伊藤正人さんです。



▲野島征樹さん（下古山）



▲清水俊雄さん（三川錦町）

12/21

## 固定資産評価審査委員に 野島征樹氏、清水俊雄氏を選任

固定資産評価審査委員として、令和4年12月21日に野島征樹さん（下古山）が新たに選任され、令和5年1月14日に清水俊雄さん（三川錦町）が再任されました。

町の固定資産課税台帳に登録された事項に関する不服の審査を行っていただきます。

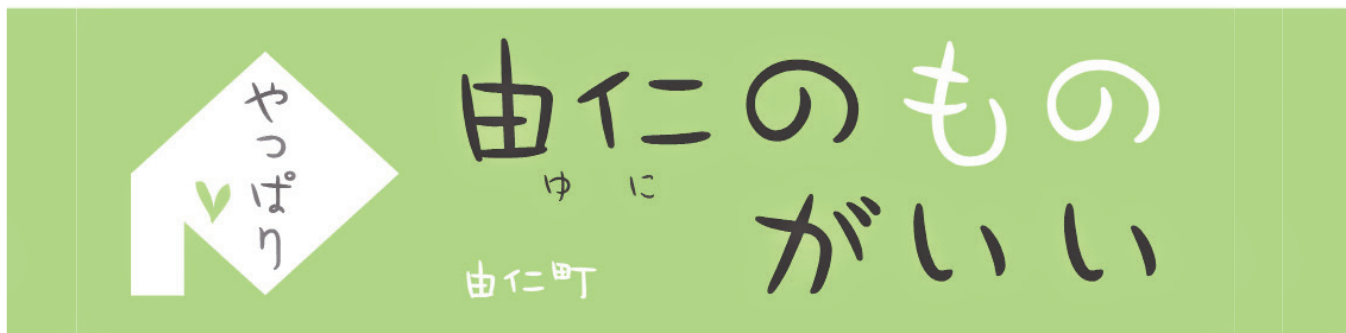



## 防災への決意を新たに 消防出初式を開催

「令和5年由仁消防団出初式」が1月7日、由仁市街で開催されました。総勢78名の消防団員と消防車10台による堂々とした分列行進が行われ、団員たちの高い団結力が披露されました。

分列行進の後、文化交流館では各種功労表彰の伝達が行われ、参加した消防団員は地域の防災力向上と町民の安全安心を守る決意を新たにしました。表彰された方々は次のとおりです。(敬称略)



▲分列行進を動画で見れます



### 【消防庁長官表彰】

▷退団感謝状 目黒健一 東澄

### 【北海道知事表彰】

▷勤続表彰

〔20年〕平尾政則

〔10年〕松井博靖 吉田豪 渡部辰大  
笹谷育孝 蛇谷裕功 小柳徹

### 【由仁町長表彰】

▷無火災表彰 第1分団

### 【北海道消防協会長表彰】

▷功績章 鷺見幸生

▷勤続章

〔20年〕奥野宏栄

〔10年〕渡部辰大 笹谷育孝 蛇谷裕功  
小柳徹 織田剛充 澤田隆宏

### 【北海道消防協会空知地方支部長表彰】

▷功績章 鷺見幸生 青山利幸

▷勤続章

〔15年〕境田充洋 窪田裕司 石川義晃

〔5年〕梅田健吾 松井帝裕

野島靖広 鎌野太地 青山友彦

## ご厚意感謝します

中出芳裕さん（札幌市）から、父嘉信さんの死去に際し「福祉のために役立ててほしい」と、寄附金40万円をいただきました。

ご厚意に感謝し、大切にに使わせていただきます。



1月13日、大友伸彦さん（岩内）から、ふるさと寄附金として50万円を寄附していただきました。

# 役

# 場からの お知らせ

-Information-



## 町税納期

納期限 2月28日(火)

▽国民健康保険税第8期

▽介護保険料第8期

▽後期高齢者医療保険料第8期

料第8期

閩住民課税務担当

☎ 0123-83-3902

## 除雪のご協力に

感謝します

町民のみなさんには、日頃から消火栓や防火水槽の除雪にご協力いただき、ありがとうございます。

消防でも降雪状況に

応じて除雪しています

が、災害や大雪の際には

対応が遅れる場合もあり

ます。

消火栓や防火水槽は、

火災が発生したときに

使用する大切な施設で

す。今後みなさんのご

理解とご協力をお願い

します。



閩南空知消防組合由仁支署

☎ 0123-83-2388

## 町営住宅入居者

### 募集

閩建設水道課土木・建築担当

☎ 0123-83-2116

### ▼町営住宅募集住棟

▽馬追143番地の1

伏古団地N棟2階

1戸(2LDK)

▽新光116番地の2

みずほ団地B棟1階

1戸(3LDK)

▽三川泉町180番地の4

三川泉団地D棟2階

1戸(3LDK)

月額家賃 入居者の収入

により決定

共用費 共用部の電気料

敷金 家賃の3か月分

### 申込資格

▽住宅に困っていること

が明らかかな方

▽市町村税を滞納してい

ない方

▽条例に定める収入を超

えない方

### ▼みなし特定公共賃貸住宅

▽三川泉町180番地の4

三川泉団地E棟2階

1戸(3LDK)

月額家賃 入居者の収入

により決定

共用費 共用部の電気料

敷金 家賃の3か月分

### 申込資格

▽市町村税を滞納してい

ない方

▽条例に定める所得があ

ると認められる方

▽単身の方は、18歳以上

59歳以下に限ります。

### 選考方法

### ▼町営住宅

住宅に困っている度合

の高い順で決定し、判断

がむずかしい場合は公開

抽選とします。

### ▼みなし特定公共賃貸住宅

申込者が募集戸数を超

えた場合は公開抽選とし

ます。

必要書類 所得証明書、

住民票、税金の完納証

明書、印鑑

申込期限 2月20日(月)

入居予定 3月下旬

その他

▽随時募集中の空室がほ

かにありますのでご相

談ください。

▽募集状況はホームページ

に掲載しています。

## 冬の事故に注意し ましょう

閩住民課環境・交通担当

☎ 0123-83-3902

### 雪の事故に注意

例年、屋根の雪下ろし中

の転落や除雪機による作業

中の事故が起きています。

事故をなくすため、次のこ

とに注意しましょう。

▽雪下ろしは複数人で行

い、お互いの安全を確認

しながら行いましょう。





▽除雪機を使用する場合は、作業に適した服装を着用し、雪が詰まった場合、エンジンを掛けたまま取り除くことは絶対にやめましょう。  
**ドライバーのみなさんへ**  
 冬道では、スリップによる交通事故が多く発生しています。特に日陰や橋の上は滑りやすいので、スピードダウンと道路状況にあわせた慎重な運転を心がけましょう。  
 また、悪天候時は不要な外出を控えるとともに、車が立ち往生した場合に備え、防寒具やスコップ、けん引ロープなどを車に積んでおきましょう。

**由仁町農業委員候補者募集**

農地担当  
 農務局庶務・農地担当  
 0123-83-2113

令和5年7月19日の任期満了に伴い、「農業委員候補者」を募集します。

▼募集人数 15人

▼任期

令和5年7月20日から令和8年7月19日まで

▼候補者の資格

町内に住所を有する方で、農業に精通し、農地の権利移動や転用の許認可、担い手への農地の集積、現地調査・パトロールなど、農業委員としての業務を適切に行うことができる方。ただし、次のいずれかに該当する方は除く。

- ▽町が設置する他の附属機関の委員の方
- ▽町税等の滞納がある方
- ▽破産手続開始の決定を受けて復権を得ない方

▽禁固以上の刑に処され、その執行を終るまで、またはその執行を受けることがなくなるまでの方

▼応募方法

▽町内の地区および全域からの農業者（個人）による推薦

▽農業者が組織する団体などからの推薦

▽個人による応募

▼受付期間

2月14日(火)から3月15日(水)までに農業委員会事務局まで持参するか郵送で提出してください。

▼応募用紙

農業委員会事務局で配布します。

また、由仁町ホームページからもダウンロードできます。

※応募受付期間の中間および終了後に氏名、年齢、職業などを由仁町ホームページで公表します。

**手数料の一部が変わります**

農務局庶務・国保担当  
 0123-83-3903

4月1日から、町が発行する一部の証明書の手数料について、有料化や金額の変更を行います。

ご理解とご協力をお願いします。

▼手数料の額を増額

または減額する証明書 (単位：円)

証明書	金額
再製原戸籍記載事項証明	450
戸籍の届出・申請の不受理証明	350
死亡証明	350
印鑑登録証再交付	400

▼手数料を有料化する証明書

(単位：円)

証明書	金額
改葬許可証	500
国民健康保険加入期間証明	400
確認申請が不要な場合の建築工事届出証明	400
家賃領収証明	400
住宅の賃貸契約に関する証明	400
土地の境界証明	400
卒業証明	400
農業振興地域整備計画用途区分証明	400
1筆増すごとに	100
人・農地プラン中心経営体に関する証明	400
対象鳥獣捕獲等参加証明	300
対象鳥獣捕獲員証明	300

### 国民年金情報

関住民課戸籍・国保担当

☎0123-83-3903

保険料の納付は口座振替・クレジットカードによる納付がお得

忙しくて金融機関の窓口やコンビニエンスストアで支払う時間がないという方は、便利な口座振替やクレジットカード納付をご利用ください。納め忘れも防ぐことができます。

また、保険料の納付方法には、毎月納付のほかに保険料をまとめて納めると割り引きになる前納制度があります。

#### ▼手続き方法

▽口座振替での納付を希望する方

#### 望する方

国民年金保険料口座振替納付申出書を提出

▽クレジットカードでの納付を希望する方

#### 望する方

国民年金保険料クレジットカード納付申出書を提出

#### ▼前納の申込期限

2年前納、1年前納、4月から9月分までの6か月前納を希望する方は2月末日までに、10月から翌年3月分までの6か月前納を希望する方は8月末日までにお申し込みください。

#### ▼申出書の提出先

住民課戸籍・国保担当 または年金事務所

オンラインで転出届ができるようになります。「マイナンバーカード」

関住民課戸籍・国保担当

☎0123-83-3903

電子証明書が有効なマイナンバーカードをお持ちで、日本国内での引越しをする方は、令和5年

2月6日(月)から、マイナンバーを通じたオンラインでの転出届出が可能になります。このサービスを利用すると、役場や健康元気づくり館への来庁が原則不要になります。

マイナンバーを通じた転出届を提出したあとは、別途、転入先市区町村の窓口で転入届等の手続が必要です。

※転出するときに健康保険や水道などの手続きが必要な場合、マイナンバーでの転出届とは別に手続きが必要です。くわしくはお問い合わせください。



### マイナポイント期限延長!

関住民課戸籍・国保担当

☎0123-83-3903

最大20,000円分のマイナポイントをもらうためのマイナンバーカード申請期限が、令和4年12月末から令和5年2月末日まで延期されました。

また、マイナポイントの申込期限も現在の令和5年2月末から延長されますが、新たな期限は決まり次第ホームページなどでお知らせします。

ぜひこの機会にマイナンバーカードを申請して、マイナポイントももらいましょう。

マイナンバーカード申請、マイナポイント申し込みのお手伝いを強化中!

関住民課戸籍・国保担当

☎0123-83-3903

マイナンバーカードに関する各種手続きは、役場の開庁時間内(平日8時30分~17時)であれば、住民課窓口でいつでも受け付けています。予約は不要ですが、窓口が混んでいるときはお待ちいただくこともありますので、時間に余裕をもってお越しください。

申請時に必要な書類がそろっている場合は、カードを郵便で受け取ることができません。書類が不足する場合は、あらかじめ窓口で受取の手続きが必要です。

申請に必要な写真は、役場職員がその場で撮影



(無料) することもできます。

役場の開庁時間内に来庁することが難しい方のため、次のお手伝いを実施中です。

▼職場や自治区などを訪問します

町内事業所や自治区、町内で活動する団体を役場職員が訪問し、マイナンバーカードに関するお手伝いをしています。

実施を希望する事業所や自治区、団体がありましたら、ぜひお申し込みください。

▽対象団体等

町内に所在する事業所、自治区、町内で活動する団体(老人クラブ、サークルなど)

▽申込方法

電話でお申し込みください。申し込み後、日程調整や申請受付に必要な書類の確認等を行います。

す。

▼受付窓口を増やします。

ます(要予約)

役場での夜間・休日窓口のほか、健康元気づくり館、三川会館、川端老人福祉センターおよび町立診療所でも、マイナンバーカードに関するすべての手続きを受け付けています。日時や可能な手続きは下表をご覧ください。手続きを希望される方は、締切日までに予約してください。



受付窓口	役場住民課			健康元気づくり館	三川会館	川端老人福祉センター	町立診療所
	平日	夜間	休日				
予約	不要			要予約			
予約先および予約方法	住民課戸籍・国保担当(窓口、電話) ☎ 0123-83-3903 ※健康元気づくり館での手続きのみ、健康元気づくり館窓口で予約可能です。						
予約締切日	実施日の3日前(土曜日、日曜日および祝日は含みません。)						
実施日	2月	8日(水) 16日(木) 20日(月) 28日(火)	25日(土)	7日(火) 15日(水) 20日(月)	16日(木) 27日(月)	8日(水) 21日(火)	※通院日などに合わせて実施しますので、ご相談ください。
	3月	9日(木) 15日(水) 24日(金) 30日(木)	5日(日)	1日(水) 7日(火) 16日(木) 24日(金) 28日(火)	17日(金) 27日(月)	8日(水) 23日(木)	
受付時間	8時30分～17時	17時～19時30分	10時～16時	9時30分～12時、 13時～15時30分	10時～12時、 13時～15時		
可能な手続き	マイナンバーカードの申請、マイナンバーカードの受取に必要な手続き、保険証利用登録、公金受取口座登録、マイナポイント申し込み、そのほかマイナンバーカードに関するすべての手続き						

**マイナンバーカード申請を郵便局がサポート**  
 町内の郵便局で、マイナンバーカードの申請サポートを実施しています。  
**▽実施郵便局**  
 町内の郵便局  
**▽実施期間および時間**  
 3月31日(金)までの平日  
 9時から17時まで  
**▽申請の流れ**  
 顔写真の撮影、申請書の作成を郵便局員がお手伝いします。  
 ※QRコード付き交付申請書をお持ちの方は持参してください。

**由仁郵便局**  
 ☎0123-83-2040  
**三川郵便局**  
 ☎0123-87-3110  
**川端郵便局**  
 ☎0123-85-2200

**火災・救急・救助統計**  
 令和4年中に出動した火災・救急・ドクターヘリ・救助の件数をお知らせします。  
 火の取り扱いや健康管理、事故には十分注意しましょう。

令和4年中に出動した火災・救急・ドクターヘリ・救助の件数をお知らせします。  
 火の取り扱いや健康管理、事故には十分注意しましょう。

種別	件数		
	令和3年	令和4年	比較
火災	2	2	0
救急	323	315	△8
(うち搬送人員)	(296)	(261)	(△5)
ドクターヘリ搬送	2	1	△1
救助	3	1	△2

**由仁町郷土史研究会生涯学習講演会**  
 由仁町教育委員会石井教育長を講師とした生涯学習講演会を開催します。町民みなさんの受講をお待ちしています。  
**テーマ** 「北海道が私を変えた 還暦からの挑戦」  
**日時** 2月18日(土) 10時～  
**場所** 健康元気づくり館  
**講師** 由仁町教育委員会 教育長 石井洋  
**主催** 由仁町郷土史研究会  
**受講料** 無料  
**問い合わせ** 由仁町郷土史研究会 大竹  
 ☎0123-83-2516  
**その他**  
 ▼新型コロナウイルス感染症防止のため、マスクを着用してください。  
 ▼事前の申し込みは不要です。当日、受付をしてから受講してください。

由仁町郷土史研究会生涯学習講演会  
 由仁町教育委員会石井教育長を講師とした生涯学習講演会を開催します。町民みなさんの受講をお待ちしています。  
**テーマ** 「北海道が私を変えた 還暦からの挑戦」  
**日時** 2月18日(土) 10時～  
**場所** 健康元気づくり館  
**講師** 由仁町教育委員会 教育長 石井洋  
**主催** 由仁町郷土史研究会  
**受講料** 無料  
**問い合わせ** 由仁町郷土史研究会 大竹  
 ☎0123-83-2516  
**その他**  
 ▼新型コロナウイルス感染症防止のため、マスクを着用してください。  
 ▼事前の申し込みは不要です。当日、受付をしてから受講してください。

## 令和5年 自治区長名簿

☎総務課庶務・財政担当 ☎0123-83-2111

自治区名	氏名	自治区名	氏名	自治区名	氏名
由仁1区	吉田 弘幸	由仁10区	立岩 路教	三川泉町北	田中 秀明
由仁2区	大橋 弘光	山形	星場 進一	三川泉町南	山宮 志浩
由仁3区	小野寺 正	古川	森出 義弘	三川旭町	黒沼 八三
由仁4区	小倉 光男	伏見	森長 正徳	三川緑町	向出 敏夫
由仁5区	天野 修二	下古山	野島 征樹	西三川	森井 善和
由仁北6区	男澤 哲子	山楨	山田 正人	本三川	原田 政信
由仁南6区	川上 晃	岩内	柴田 隆	中三川	浅川 景德
由仁7区	福士 元	古山	倉知 修	東三川	田中 悌之
由仁8区	大林 勝敏	熊本	松井 久知	川端1区	松下 寿夫
由仁9区	松岡 一美	三川錦町	杉本 憲之	川端2区	庄司 真樹



# 令和5年4月1日から 指定ごみ袋の料金が一部変わります

南空知公衆衛生組合では、ごみの増加等による運営費の増加や施設の老朽化に伴う維持費の確保など、今後増加が見込まれる費用負担に備えるため、令和3年4月1日に全種類の指定ごみ袋販売価格改定を行いました。

料金改定を行った指定ごみ袋のなかで可燃ごみ用20L、同40L、不燃ごみ用30Lは、値上げ幅が大きいため2段階で値上げを行うことにしていただきましたので、令和5年4月1日から値上げします。

みなさんには大変ご負担をお掛けしますが、ご理解をお願いします。

## ■販売価格改定（令和5年4月1日から）

区 分		容量	令和5年3月31日まで		令和5年4月1日から	
			1組当たり（税込）	枚数	1組当たり（税込）	枚数
可燃ごみ	（赤色）	20L	300円	10枚	400円	10枚
		40L	300円	5枚	400円	5枚
不燃ごみ	（青色）	30L	225円	5枚	300円	5枚

※上記以外の指定ごみ袋の販売価格は変わりません。

## ■お願い

限られた予算でごみ袋を作製しているため、ごみ袋を大量に買い占められると在庫がなくなり、ごみ袋が買えなくなっておみ捨てられない人が出るおそれがあります。

料金改定前に、大量にごみ袋を買い占めることは、控えていただくようお願いします。

## ■その他

令和5年3月31日までに購入したごみ袋は、令和5年4月1日以降も使用することができます。

ただし、ごみ袋に「**新**」のマークが標記されているものに限りです。

## ■問い合わせ

住民課環境・交通担当 ☎ 0123-83-3902

南空知公衆衛生組合 総務課業務係 ☎ 0123-88-3900

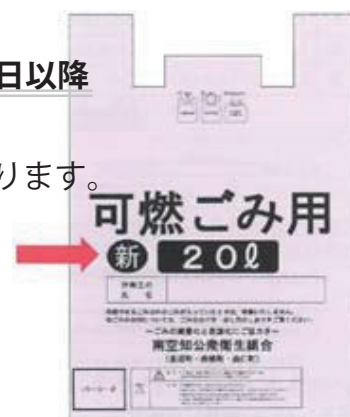

# げんき

保健福祉課

☎ 0123-83-4750

## ノロウイルスによる食中毒に注意しましょう

ノロウイルスによる食中毒は、1年を通して発生していますが、特に冬から春にかけて集団感染が多発します。

ノロウイルスは口から体内に入ることによって感染し、1〜2日の潜伏期間の後、下痢や嘔吐、腹痛などの症状が現れます。

感染を予防するために次の点に注意しましょう。

### (1) 手洗いをこまめに行う

2度洗いが効果的です。流水すすぎも行いましょう。

### (2) 食器・調理器具などは十分に洗浄・消毒する

塩素系洗剤が有効です。

### (3) 食品は中心部まで十分に加

## 熱する

中心部まで十分に火を通しましょう。

### (4) 汚染された場所はマスクや手袋をして消毒する

便や嘔吐物（吐いたもの）からの感染を防ぎましょう。

## げんきちケットの申請はお済みですか

げんきちケットの申請期限が近づいています。

令和3年4月から令和4年3月までに健診を受診した方は、健診結果を持参のうえ申請してください。

申請時に家庭血圧測定記録（1週間分）を提出すると、追加分のチケット3枚を交付します。

申請期限 2月28日(火)

申請窓口 保健福祉課保健予防担当

## 認知症サポーター養成講座&フォローアップ講座を開催します

認知症について正しく理解し、認知症の人や家族を見守る応援者である「認知症サポーター」の養成講座を開催します。

過去に受講した方も参加可能です。

日時 2月20日(月) 13時30分

～15時

場所 健康元気づくり館

フィットネススタジオ

対象者 町民、町内に所在する事業所等に勤務する方

定員 50人

申込方法 2月17日(金)までに

電話でお申し込みください。

問い合わせ 地域包括支援センター（保健福祉課）

☎ 0123-83-4750

## ご存知ですか？ 「中退共」の退職金制度

### 国の退職金制度！

●新規加入や掛金月額を増額する場合、掛金の一部を国が助成します。

●自治体等独自の掛金補助制度があります。

●掛金は全額非課税で、手数料もかかりません。

### 外部積立型だから管理が簡単！

●従業員ごとの納付状況や退職金試算額を事業主にお知らせします。

●退職金は、中退共から直接従業員へ支払われます。

◎パートさんもご加入いただけます。

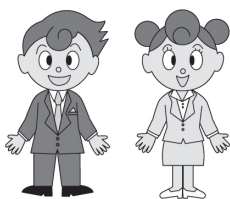

詳しくはホームページをご覧ください。

[中退共](#)

[検索](#)

お気軽にお問合せください

(独)勤労者退職金共済機構

中小企業退職金共済事業本部

☎ 〇三(六九〇七)二二三四

☎ 〇三(五九五五)八二一一



# 新型コロナウイルス ワクチン接種のお知らせ

☎ 由仁町コロナワクチンコールセンター

☎ 0123-83-2771 8時30分～17時 平日のみ

☎ 保健福祉課保健予防担当 ☎ 0123-83-4750

## 新型コロナウイルスのワクチン接種は令和5年3月31日に終了予定です

これから接種を希望される方は、早めにコールセンターに連絡してください。



## オミクロン株対応ワクチン接種

初回接種（1、2回目接種）を完了した12歳以上の方が対象で、前回のワクチン接種から3か月以上経過した方は接種可能です。

### ▶個別接種カレンダー

場所	町立診療所	牧野内科医院
日程	2/7(火)、2/14(火)、2/21(火)、 2/28(火)、3/7(火)	2/3(金)、2/10(金)、2/17(金)、 2/24(金)、3/3(金)、3/10(金)
時間	14:00～16:00	14:00～16:20
種類	ファイザー社製オミクロン株対応ワクチン	

※状況に応じて接種日程を変更する場合があります。

### 初回接種（1、2回目接種）

12歳以上の方が対象で、1回目から3週間後に2回目のワクチンを接種します。



### 小児用（5歳～11歳）ワクチン接種

初回接種（1、2回目）は、1回目から3週間後に2回目のワクチンを接種します。  
3回目接種の対象となるお子さんに、日時と会場を指定して接種券をお送りします。

## 問い合わせ

▷ワクチンの効果や安全性、副反応のリスクなどの相談

厚生労働省電話相談窓口 ☎ 0120-761-770（9時～21時 土曜日・日曜日および祝日も対応）

▷ワクチンの効果や安全性、副反応が生じたときの受診の助言などの相談

北海道相談窓口 ☎ 0120-306-154（9時～17時30分 土曜日・日曜日および祝日も対応）

FAX 011-799-0338

# みんなの診療所 No.21

事務局事務担当 町立診療所ホームページ  
 ☎ 0123-83-2031 URL <http://yuni-clinic.com>  
 医療福祉相談センター QRコード  
 (地域医療連携室) ☎ 090-2207-3701



## 利用状況をお知らせします

平成30年3月に町立診療所と老健ひだまりがオープンしてから間もなく5年を迎えます。これまでの利用状況を過去3年間の数字をもとにお知らせします。

町立診療所では、訪問診療、訪問リハビリの在宅医療に取り組んでいます。由仁町、栗山町、長沼町の全域を対象に開始した平成30年から年々件数が増え、昨年3月の実利用者は自宅68名、施設40名の計108名となり、令和3年度には在宅で41名の方を看取りました。

入院は、一般病床19床に対し年間の1日平均が約10人、外来は、内科、整形外科を合わせて1日平均約50人が利用しました。

町立診療所の3階に併設している老健ひだまりでは、令和2年度の利用者数に若干の落ち込みが見られますが、令和3年度には1日平均14.3人と回復し、短期入所者も1日平均1.3人と徐々に利用が増えてきています。

町立診療所と老健ひだまりでは、町民のみなさんがこれからも住み慣れた地域で安心して過ごせるように、個々の状況に寄り添いながら、外来、入院、在宅、施設と切れ目のない医療と介護の提供に努めていきます。

事務局 福井 麻琴

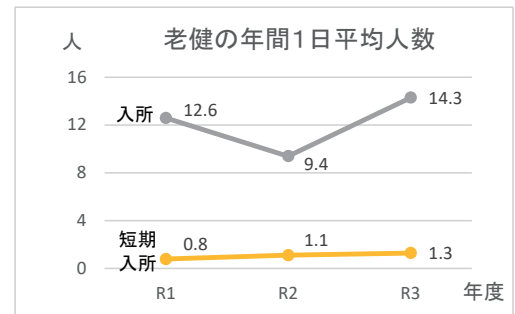
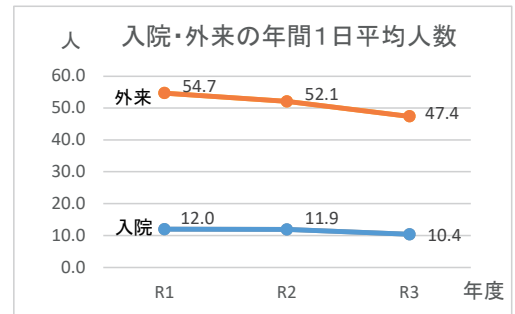
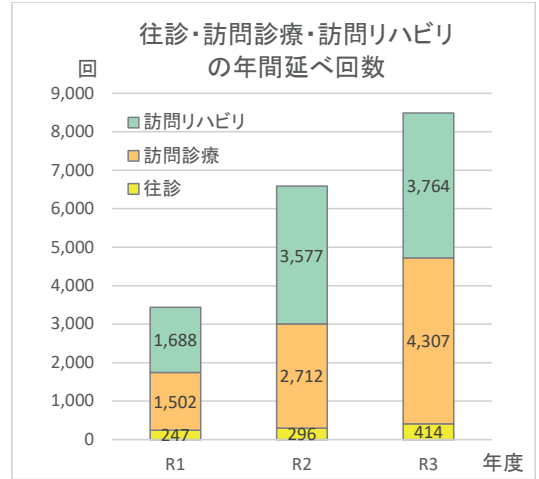

## 新しいスタッフが加わりました



1月から、由仁町立診療所のスタッフとして、藤部充裕診療放射線技師が着任しました。

主にレントゲン撮影やCT撮影など放射線室で検査を行い、みなさんの健康管理を支えます。

## 町立診療所 2月 診療医師予定表

曜日	月	火	水	木	金	受付	診療	
内科	午前	久野	小端	島田	久野	島田	8:30 ~11:00	9:00 ~12:00
	午後	小端	久野	—	循環器 (2日)成田 (9日)牧口 (16日)下岡	小端	13:00 ~16:30	13:00 ~17:00
整形外科	午前	佐藤	—	倉 (要予約)	—	—	8:30 ~11:00	9:00 ~12:00
	午後	佐藤	—	—	—	—	13:00 ~15:30	13:00 ~16:00



## 今月のおすすぬ

これ、台所でつくれます。  
農山漁村文化協会



麵からつくる醤油ラーメン、牛乳と酢と塩だけでできるモッツアレラチーズなど、シンプルな材料で手作りする方法を紹介する。

かけらが語る地球と人類  
138億年の大図鑑  
ミニ・ミュージアム／著



富士山の溶岩やベルリンの壁の破片といった、地上に残された133の遺物・落下物を解説する。

### ～新刊リスト～

小説・エッセイ		一般書	
クロコダイル・ティアーズ	栗井脩介	五〇人の作家たち	岡山典弘
リバー	奥田英朗	漢字の成り立ち図解	落合淳思
しろがねの葉	千早茜	自分でできる子に育つ最高の言葉かけ	レベッカ・ローランド
葉と嘘の季節	米澤穂信	収納上手のインテリア押入れ	成美堂出版
なんとかしなくちゃ。青雲編	恩田陸	さつまいものお菓子	若山曜子
水底のスピカ	乾ルカ	60分でわかる！インボイス&消費税超入門	土屋裕昭

※掲載した本は一部です。  
※本のリクエストもお受けしています。

### 休館日カレンダー

2月

日	月	火	水	木	金	土
			1	2	3	4
5	6	7	8	9	10	11
12	13	14	15	16	17	18
19	20	21	22	23	24	25
26	27	28				

は休館日

### おはなし会

2月25日(土) 14時～ ゆめつく館

## 雪板試乗体験会

雪板に乗って滑ってみよう！

日程 2月4日(土)、12日(日)、18日(土)、23日(木・祝)、25日(土)

※降雪の状況によって変更になる場合があります。

時間 11時～15時 場所 ユニの湯(特設会場)

対象 5歳以上(小学生以下は保護者同伴) 料金 15分300円、30分500円

※事前申し込みは不要です。

※ユニの湯のランチと入浴がセットになった「雪板体験セット」もあります。

持ち物 防寒着(スキーウェア推奨)、防寒靴(スノーブーツ・長靴など)、帽子、手袋、ゴーグル ※ヘルメット、プロテクターをお持ちの方は持参してください。

問い合わせ NPO法人ユニライズ

☎ 0123-76-9142 9時から17時まで(月曜日・火曜日を除く)



▲雪板試乗体験会詳細ページ

# 隊員だより

第95号

- ・学校 ICT 教育支援員 熊谷 卓也
- ・酪農支援員 清野 将樹  
清野 芽衣子

フェイスブック配信中!

由仁 協力隊

検索

## ◆「記録更新」 (担当: 清野 将樹)

こんにちは!

2023年、私は早々に人生の最高記録を叩き出しました。

その記録とは…体重です…筋肉ではないようです。すみません!

体はたくさん動かしていると思うのですが、それ以上にもりもり食べているようです。ありがたいことに由仁はおいしいものが溢れていることも相まって、「食べる」時間が幸せでたまらないのです。食欲の春夏秋冬です!

この冬にウインタースポーツをたくさんして、シェイプアップを目指します。



そんな私、年始には実家・津別町、妻の実家・北見市へと帰省してまいりました。

津別町は北見市の隣町で人口4000人ほどの由仁町とかなり近い規模の町です。道の駅あいおいの、かわいいスイーツ「クマヤキ」が人気です。

両親に近況報告などもしながら、ゆったり過ごしました。

「早く牛たちに会いたいなあ」なんて考えながら帰路につき、由仁町に戻ってくるとやっぱり安心します。むしろ牛たちに会わない時間が長くなると少し不安になります。冬の寒さが厳しくなってきたので「子牛は体調崩していないかなあ?」と牧場に行く時にドキドキします。でも牛たちは寒さに強く、雪の中ではしゃいでいました。

「今年もよろしくね」「寒いけどがんばろう」いろいろな声をかけて牛との再開の時間に浸りました!



地域おこし協力隊の任期も残すところ1年2か月となりました。

協力隊の任期を終えたとしても酪農を通じて地域貢献をしたい気持ちは変わらないと思いますが、まずは自立に向かって気を引き締め精進いたします。

新型コロナウイルスは終息に向かう気配はまだ見えていませんが、イベントなどは少しずつ以前のように実施されるようになってきましたね。

私たち夫婦は、イベント大好きなのでお手伝い・雑用なんでもお気軽にお声をかけていただけたらうれしいです! よろしくお願いたします!



## 宝くじの助成で除雪機などを整備

由仁7区（区長 福士元）では、一般財団法人自治総合センターのコミュニティ助成事業を利用して、地域活動に活用するための除雪機等を整備しました。

この事業は、全国宝くじの普及広報に協力することで得られる受託事業収入を財源に、地域住民のコミュニティ活動を促進し、その健全な発展を図るとともに、宝くじの普及広報を目的として行われています。

今回の整備によってボランティア活動や地域活動が円滑に行えるとともに、そこから地域協力の輪が広がることが期待されます。



### 赤ちゃん

氏名	月日	保護者	住所(自治区)
萩原 寧音 <sup>ねね</sup>	12/28	雄太	岩内(同左)
藤田 瑚渚 <sup>こな</sup>	1/6	慶輔	岩内(同左)

### おくやみ

氏名	年齢	月日	住所(自治区)
町口 和子	84	12/16	東栄(古川)
岡本 友子	80	12/14	岩内(同左)
中出 嘉信	97	12/26	西三川(同左)
武田喜代子	93	12/24	北栄(由仁1区)
向原美紀子	82	1/1	東栄(由仁8区)
金子トキ子	97	1/3	東栄(由仁7区)
養島 愛子	104	1/6	東三川(同左)
飯沼 正	103	1/6	川端(川端2区)
古井 勝美	73	1/8	新光(下古山)
安達美恵子	81	1/13	中央(由仁南6区)
佐藤八重子	80	1/15	古山(同左)

(1月15日までの届出分)

### 人の動き

人口 4,784人(前月比-6人・前年比-87人)  
 男性 2,292人 女性 2,492人  
 世帯 2,348世帯(前月比-6世帯)  
 ※令和5年1月1日現在(住民基本台帳人口)

## 由仁町ふるさと寄附金

- ▶ 12/1 ~ 12/31 まで  
 寄附件数 2,039 件  
 寄附額 30,299,000 円
- ▶ 令和4年4月1日から  
 令和4年12月31日まで  
 寄附件数 8,219 件  
 寄附額 130,642,000 円

◆協賛事業者随時募集中  
 関地域活性課地域活性担当  
 ☎ 0123-83-2112

広 告



# 由仁町二十歳のつどい



ふるさとで新たな決意を . . .



1月3日、令和5年由仁町二十歳のつどいを文化交流館で行い、34名が二十歳の門出を迎えました。

出席者は1人ずつ家族への感謝や今後の抱負を述べ、代表の大林宥斗さんと市川諒さんが、「これまで温かく見守り支えてくれた方々への感謝の気持ちを忘れることなくまい進していきます」と力強く宣言しました。

## 令和5年

## 由仁町二十歳のつどい

ふるさとを想おう

