

小さくてもキラリ、人が輝き、町が輝くために

# ゆに

広報

# 2

2017(平成29)年  
No.706



ふるさと由仁で二十歳の誓い

第69回 由仁町成人式

# 由仁町のお金の話

## 《最終回》

これまで、さまざまな視点から町のお金に関する  
 ことをお知らせしてきました。  
 第6回目の今回は、町のお金に関する順位と、今  
 後どのような財政運営を行っていくべきなのかをお  
 知らせして最終回とします。  
 現在の町の財政状況は、一時期の危機的な状況か  
 らは脱却したものの、完全に好転したわけではなく、  
 今後の収支推計でも、数年間は綱渡り状態が続くこ  
 とがわかっています。目指すべき姿はどのような状  
 態なのでしょう。

# 北海道内179市町村中のお金のランキング (平成27年度決算)

グラフは町のお金に関する指標が、北海道内の179市町村の中でどのくらいの順  
 位に位置しているかをグラフにしたもので、それぞれの順位が高いと塗りつぶしの面  
 積が大きくなり、面積が大きいほど財政的に余裕があることを表します。  
 「お金の規模」と「自分で稼ぐ力」に比べ、その他の指標は順位が低くなっています。

 由仁町の人口  
**第94位** 5,531人

**お金の規模【標準財政規模】**  
**第110位** 32億437万円  
 町が集める税金と国から交付される  
 地方交付税の合計額で、町が行政サー  
 ビスや政策に使うお金の額です。

**自分で稼ぐ力【財政力指数】**  
**第90位** 20%  
 町に必要なお金のうち、  
 どのくらいを町が集め  
 る税金で賄っているか  
 を表す割合です。

**貯蓄額【基金総額】**  
**第173位** 9億3,763万円  
 町の預金の総額です。

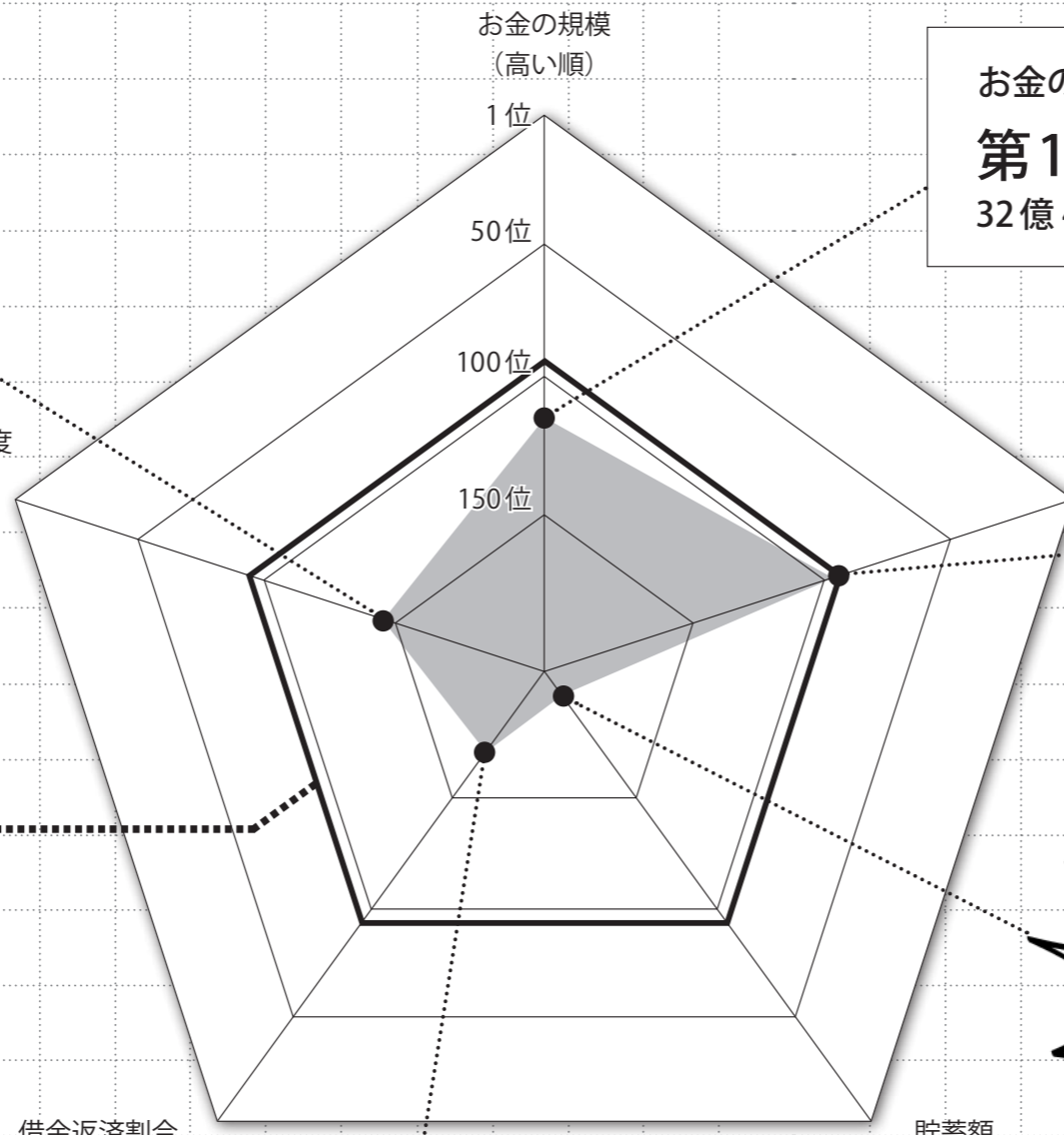

**お金の自由度【経常収支比率】**  
**第144位** 89.6%  
 借金返済や光熱水費などの管理  
 経費の割合です。  
 (割合が低いほど自由度が高い)

**当面目指すべき姿**

町の収入は、国民のみなさんの税金が  
 配分されたものですので、議会を始めと  
 する町民のみなさんの意見を取り入れ、  
 優先順位を付けてバランスよく使うこと  
 が求められます。

具体的には、貯蓄が少ないとお金の必  
 要なときに対応できず、多いと町民のみ  
 なさんに必要なサービスを提供してい  
 ないこととなります。借金も、町の発展の  
 ために必要な投資ですが、借りすぎは  
 お金の自由度のバランスを崩し、回復す  
 るためには長い時間を要します。

町は、過去に早期健全化団体へ転落し  
 ながらも、厳しい時代を乗り越え、その  
 中で町民が生活のために必要な生活基  
 盤を十分に整備することができました。

今後は、借金を控え、現存する生活基  
 盤を大切に維持管理し、町の規模に応じ  
 た運営をしながら次世代へ引き継いで行  
 くことが必要です。

**借金返済割合【実質公債費比率】**  
**第161位** 14.1%  
 お金の規模のうち、借金返  
 済に使っている割合です。

**各指標の性質**

- 「お金の規模」・「自分で稼ぐ力」  
 町の規模や特徴で変化する性質  
 のもので、毎年安定して同じよう  
 な数値となる傾向があり、町財政  
 の基礎体力のようなものです。
- 「貯蓄額」・「借金返済割合」  
 お金のため方や使い方で変  
 化しやすい性質があります。
- 「お金の自由度」  
 一般家庭に例えると借金返済  
 や食費などに相当し、定期的な  
 支出の割合です。



## まちかど ネットワーク30

を決めました。

今村さんは、8月6日に札幌市で開催された第4回熊谷・高瀬杯ガールズ(U-12)サッカー大会において、空知FCガールズのメンバーとして出場。試合では得点をあげるなどの活躍を見せ、チームは見事優勝し、全国大会への出場権を獲得しました。由仁町民がサッカーで全国大会に出場するのは初めてになります。

12月26日、出場の報告のため役場を訪れた今村さんは、町長から激励を受けて、「全国

### 由仁っ子、初のサッカーで 全国大会出場へ！

30

南空知の小学生中心の女子サッカーチーム「空知FCガールズ」でフォワードを務める今村菜愛さん(由仁小4年)が、見事、全国大会出場

では、フォワードとして点を取りたい。将来はなでしこジャパンに入り、ワールドカップに出たい」と意気込みを新たにしました。

全国大会は、滋賀県野洲市で2月25日から始まります。



### 冬も由仁っ子大活躍 スキーで全国大会出場へ！

30

大友詠斗君(由仁中3年)

大友君は1月12日から札幌市で開催された全道大会において大回転で10位、回転で12位に入賞し、第54回全国中学校スキー大会の出場権を獲得しました。

大会は2月2日から山形県最上町で開催されます。大友君は「全国出場を最大の目標としたのでとてもうれしい。全力で自分の滑りをしてきた」と抱負を述べていました。



嘉屋祐里奈さん(新光・砂川高校1年)

嘉屋さんは1月16日から上士幌町で開催された北北海道大会において、大回転で3位に入賞し、第66回全国高校スキー大会の出場権を獲得しました。

大会は2月2日から群馬県片品村で開催されます。嘉屋さんは「今年こそ全国大会のスタート台に立ち、無事にゴールしたい」と意気込みを語ってくれました。



## 戸別受信機設置協力をお願い

現在、町では、防災行政無線をアナログ放送からデジタル放送に変更するための工事を実施しており、灰色の受信機は、今後利用できなくなります。

つきましては、2月下旬までに設置業者が各家庭を訪問して、順次新しいものと交換をしていますので、作業についてご協力をお願いします。

なお、会社や事業所などに設置している戸別受信機の交換は申請が必要です。くわしくは広報ゆに12月号をご覧ください。

圏地域活性課地域活性担当  
☎ 83-2112

▼今後使えなくなる戸別受信機

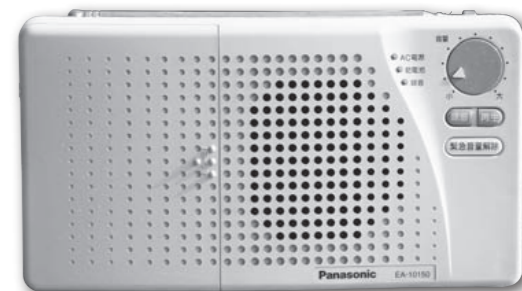

▼現在交換している戸別受信機





# まちかど ネットワーク30

## 飲料水のプレゼントにのど も心も潤う

12月1日、北海道  
コカ・コーラボトリ  
ング(株)から町内の社  
会福祉施設へクリス  
マスプレゼントとし  
て、清涼飲料水25ケ  
スが寄贈されました。

この事業は、同社が社会貢献  
活動の一環として、1968  
年から毎年クリスマス時期に  
合わせて道内の社会福祉施設  
へ寄贈を続けているもので、  
今年で49回目、約750か所  
の社会福祉施設に届けられて  
います。

いただいた飲み物は由仁町  
社会福祉協議会を通じて町内  
13か所の社会福祉施設へクリ  
スマスプレゼントとして届け  
られました。  
北海道コカ・コーラボトリ  
ング(株)のみなさんありがとう

ございました。



▶三川保育園

## 平尾公平委員会 委員、総務大臣 表彰を受賞

町公平委員会委員の平尾俊  
治さんが総務大臣表彰を受け、  
自宅において表彰状が伝達さ  
れました。

平尾さんは平成15年から現  
在まで委員を長年務められ、  
公平委員会制度の65周年に合  
わせて受賞されました。表彰  
状を受け取った平尾さんは「あ  
りがとうございます。これか  
ら公正な人事行政の確立に  
努めていきます」と話してい  
ました。



## 保育園にユニ殿 とそらち姫が やってきた!

12月22日、ユニ殿とそらち  
姫が由仁保育園、三川保育園  
に訪れました。

同イベントは北海道東武会  
が主催。保育園に現れたユニ  
殿、そらち姫に園児たちは大  
喜びし、一緒に歌ったり踊っ  
たりしながら楽しい一時を過  
ごしました。最後にユニ殿・  
そらち姫からクリスマススケ  
キが贈られ、園児たちはユニ  
殿、そらち姫との別れを惜し  
みながらも「またきてね」と  
笑顔で見送りました。

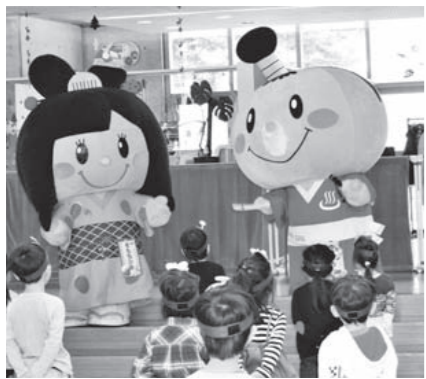

## 人気の新米を学校給食に

「おいしい新米を学校給食  
に使ってください」と、JA  
そらち南ゆめびりか生産組合  
(南坂明憲組合長)から「ゆめ  
びりか」200kg、そらち南  
減農薬米生産組合(瀬尾正樹  
組合長)から「ななつぼし」  
200kgを町に寄贈してい  
た

12月19日に役場を訪れた南  
坂、瀬尾両組合長らは「今年  
もおいしいお米がとれました」  
と、松村町長と田中教育長に  
手渡しました。

贈られたお米は、1月の学  
校給食に使わせていただきま  
す。



## 由仁幼稚園おも ちつき・クリスマス マス会

12月22日、由仁幼稚園でお  
もちつき会とクリスマス会が  
行われました。

おもちつき会では、園児た  
ちはパンダナとエプロンをそ  
の身につけて精一杯にきねを  
振り下ろし、おいしいおもち  
をついていました。

クリスマス会では、園児た  
ちは踊りと楽器の演奏をした  
後に、サンタさんから一人ひ  
とりクリスマス  
マプレゼント  
を受け取りま  
した。



## 読み手の声に集中 親睦かるた大会

第39回子供会親睦かるた大  
会兼第27回子供会かるた大会  
優勝決定戦が1月8日、健康  
元気づくり館で行われました。  
小中学生11チーム34人が参加  
し、白熱した攻防を繰り広げ  
ました。

### 中学生の部 優勝

かわちゃんズ(河端優人・  
白井玲・矢野遥夏・井上拓海)

### 小学生高学年の部 優勝

真汐輝もう中(棚村真帆・  
徳橋汐音・河端輝季)

### 小学生低学年の部 優勝

チームメガカルタ(森本静  
悟・棚村瑞稀・春日桜)





平成29年度

## 由仁・三川保育園 嘱託・臨時職員を募集します

職種	保育士(嘱託職員)	保育士(臨時職員)	保育補助(臨時職員)
職務内容	園児の保育、担任など	園児の保育、担任の補助	担任の補助
採用予定人数	若干名		
資格要件	保育士資格		不要(健康な人)
勤務場所	由仁保育園または三川保育園		
給与等	月給 担任 153,000円～ 月給 ほか 138,000円～	時給 900円	時給 810円
社会保険	有	無	
雇用保険	有		
勤務時間	8時～18時 (内、勤務時間 7時間 15分) ※休憩 45分 ※早番・遅番勤務あり	8時～18時 (内、勤務時間 7時間 45分) ※休憩 45分	8時～18時 (内、勤務時間 7時間 45分) ※休憩 45分
休日	週休2日(シフト勤務)、 日曜、祝日	週休3～4日(シフト勤務)、日曜、祝日	
勤務期間	平成29年4月1日～ 平成30年3月31日	平成29年4月1日～ 平成29年9月30日 ※延長あり	平成29年4月1日～ 平成29年9月30日 ※延長あり

職種	調理員(嘱託職員)	調理員(臨時職員)
職務内容	給食の調理など	調理の補助
採用予定人数	若干名	
資格要件	不要(健康な人)	
勤務場所	由仁保育園または三川保育園	
給与等	月給 130,000円～	時給 810円
社会保険	有	無
雇用保険	有	
勤務時間	8時～16時 (内、勤務時間 7時間 15分) ※休憩 45分	8時～14時の間で4時間 ※8時～16時(休憩45分 含む)の勤務もあり
休日	週休2日(シフト勤務)、 日曜、祝日	週休3～4日(シフト勤務)、 日曜、祝日
勤務期間	平成29年4月1日～ 平成30年3月31日	平成29年4月1日～ 平成29年9月30日 ※延長あり

### ■申込方法

履歴書および資格要件に「資格」が明記されている職種は、それを証明できる書類(写し)を持参のうえ、2月16日(木)までに申し込みください。  
※郵送希望の場合は事前にご連絡願います。

### ■申し込み・問い合わせ

保健福祉課福祉・児童担当  
☎ 83-4750 〒069-1203  
由仁町東栄 87 番地の 1

## まちかど ネットワーク30

### 大人への第一歩 第69回由仁町成人式

30

1月3日、由仁町成人式が文化交流館で行われ、新成人42人がふるさと由仁で大人への自覚を胸に、新たな一歩を踏み出しました。

艶やかな振袖や真新しいスーツに身を包んだ新成人たちは、大人になった喜びと友人との久しぶりの再会に笑顔をいっぱい浮かべながら、人生の節目となる大切なときを過ごしました。

式典では松村町長が「自然豊かな由仁の大地で育んだ知性を磨き、それぞれの夢に向かって頑張ってください」とメッセージを送り、新成人代表の石田拓実さんと阿部まなみさんは「大人としての自覚と責任を持って成長を続け、



ふるさと由仁、北海道、そして日本の原動力となるよう努めます」と二十歳の誓いを述べました。

また、出席した新成人のみなさんそれぞれが感謝の気持ちや今後の抱負などをユーモアを交えながらしっかりと話し、その姿はとても頼もしく、一人ひとりが輝いていました。

人生で一番幸せな年にします!

農

責

ステキな保育士



いつも笑顔でござい ステキな大人になる 大成長の一年にする

旅



新成人にインタビュー  
今年の抱負・目標を一言!



# 由仁町 地域おこし協力隊 隊員だより

第31号

2017年2月1日発行

地域おこし協力隊とは、人口減少や高齢化等の進行が著しい地方において、地域外の人材を積極的に誘致し、その定住・定着を図ることで、意欲ある都市住民のニーズに応えながら、地域力の維持・強化を図っていくことを目的とする取り組みです。

〒069-1292 北海道夕張郡由仁町新光 200 番地 ☎0123-83-2112 FAX: 0123-83-3020 E-mail: kyouryoku.km@gmail.com  
由仁町地域活性課内（地域おこし協力隊）黒川 真奈美

フェイスブック  
ツイッター

配信中！！

由仁 協力隊



## 「由仁のものが e-Shop」での情報発信の重要性と危険性



昨年 12 月上旬にメディアに取り上げられていた「DeNA」が運営するホームページで発信する情報に根拠がなく、誤った情報を伝えかねないとして全記事を非公開にし、謝罪会見を行ったことは記憶に新しいと思います。

「由仁のものが e-Shop」は由仁町の特産品を扱うインターネットの物販ホームページサイトで、由仁町の情報の発信や、商品の紹介などをするために記事や写真を載せています。同じ情報発信をする立場として言うと、「DeNA」のことは決して他人事ではありません。

掲載文や写真はすべて取材をした上で公開していますが、聞き出した内容を深掘りするためや、取材した内容が正しいかどうかを検証するために、インターネットや書籍などから情報を得て作業をしています。

これは非常に労力と時間がかかる作業ではありますが、インターネットで情報を発信することは、たくさんの人に「由仁町」のことや「由仁のものが e-Shop」を知ってもらえる大きなメリットがある一方、消費者保護法や薬事法などの法律関連で禁止されている項目がないか、他のホームページから内容を盗用していないかなどのリスクを抱えることになるため、情報を精査して公開することは情報発信する立場として当然の責任であると思っていました。

そんな中起きた「DeNA」の一件は、自身が行っていた運営が正しかったことが証明されました。今後の運営についてもこの信念が揺らぐことのないよう、改めて身を引き締め運営に携わっていきます。

由仁のものが e-Shop  
北海道の美味しいものをお届けします。



「由仁のものが e-Shop」 <http://yuninomono-eshop.com/>



## 今年も年の始めは出初式



行って参りました。晴れてはいましたが、昨年同様とても寒かったです！  
そんな中、昨年初めて入団した女性を含め、団員は全員制服姿で行進していました。寒そうでしたが、カッコよかったです！  
昨年はあまり知り合いの顔を見つけないことではできませんでしたが、今年はバッチリ。意外なお顔も見え、しつかり挨拶。その後、遅ればせながら初詣に行っただけですが、小銭がなくおみくじが買えないという残念な結果に。今年に入ってから何回目のウツカリでしょう。仕事に影響が出ないよう、最小限のウツカリでとどめるよう神に誓って参りました。



## 北海道大学・新渡戸スクールを受入れ



昨年 12 月 19 日と年明け 1 月 12 日、NPO 法人ユニライズが北海道大学大学院・新渡戸スクールのフィールドワークをコーディネートさせていただきました。

由仁町に関心を持つ 5 人の学生がグループとなり研究テーマを決めてフィールドワークに望み、初回はヨコイファームさん、ユニガーデン、ユニの湯、2 回目はキャンドルショップ・koko さん、若手農家さん、移住者の方へのヒアリングを行い

ました。  
これまで資料をもとに下調べした町の様子に初めて触れましたが、熱心な学生さんからは多くの質問がなされ、真剣にメモをとる姿が非常に印象的でした。

調査した内容をもとに研究成果をまとめるということですが、外から見た若者の視点や発想がどのような形となって町に届くのか今から楽しみです。



## こんなことやあんなこと



ユニ殿とそらち姫からクリスマスケーキのプレゼント



昨年の移住モニターツアーの味噌完成。袋詰めして発送完了！とても喜んでもらえました。



モワモワ様の中から



長嶋しいたけ農園で「どん」作りの見学

お菓子の「どん」が現れた！！

広報に載せる記事は毎月の活動の中から選ぶのですが、数が限られているのですべてを載せることができません。Facebook では大体の活動を紹介させていただいているのですが、ご覧になれない方もいらっしゃると思います。今回はそんな記事を少しだけ紹介します (^\_^)。



陶製のクリスマスの飾りを作ったり機織りもしました。

由仁陶芸の高橋さんが優しく指導してくれました。



いよいよ来月、橋本隊長が協力隊を卒業していきます。そして、4 月から今度私の最終年度が始まります。協力隊の期間が終わったかどうか。最近はこの話題になることが多く、嫌でも今後の身の振り方を考えなければならぬ時期になりました。心の中で何となく温めていたものを見つめ直し形にし、由仁町に定住できるような最大の努力をしたいと思っております。みなさまにご協力をお願いすることもありますが、その際はよろしくお願い致します。立春を迎えるとはいえ、寒さのピークはこれからです。皆さま、油断なさらないように。  
(黒川 真奈美)

隊員から



# 所得税の確定申告・町道民税の申告はお早めに

☎ 住民課税務担当 ☎ 83-3902

☎ 岩見沢税務署 (〒068-0002 岩見沢市 2条東 4丁目 5番地の1) ☎ 0126-22-0810

## 01 確定申告および住民税申告の相談日を設けます

平成 28 年分（平成 28 年 1 月 1 日から 12 月 31 日まで）所得税の確定申告、平成 29 年度町・道民税の申告を次の表のとおり受け付けます。（代理の人が申告することもできます）

なお、出先会場にて申告相談を行う 2 月 17 日(金)から 28 日(火)の間および申告期限間近は受付窓口が大変混雑し、長時間お待たせすることがあります。ご了承ください。

ご自身が確定申告や町道民税の申告が必要かどうかは、広報 1 月号でご確認ください。

相談日	時間	会場	対象自治区
2/16 (木)	8:30 ~ 17:00	役場	全町民
2/17 (金)	8:30 ~ 17:00	役場	由仁 9 区・10 区・下古山・山楨・岩内・古山
2/18 (土)・2/19 (日) 休日			
2/20 (月)	9:30 ~ 16:00	健康元気づくり館 (視聴覚室)	由仁 1 区・7 区
2/21 (火)	9:30 ~ 16:00	健康元気づくり館 (視聴覚室)	由仁 8 区・古川
2/22 (水)	9:30 ~ 16:00	町民センター (農業講座室)	由仁 2 区・3 区・4 区・5 区
2/23 (木)	9:30 ~ 16:00	町民センター (農業講座室)	北 6 区・南 6 区・山形・伏見
2/24 (金)	10:00 ~ 15:00	川端老人福祉センター	川端 1 区・2 区
2/25 (土)・2/26 (日) 休日			
2/27 (月)	9:30 ~ 16:00	三川会館	錦町・旭町・中三川・東三川
2/28 (火)	9:30 ~ 16:00	三川会館	泉町北・泉町南・緑町・熊本・西三川・本三川
3/1 (水)	8:30 ~ 17:00	役場	全町民
3/2 (木)・3/3 (金)	8:30 ~ 20:00	役場	全町民 (夜間相談日)
3/4 (土) 休日			
3/5 (日)	9:30 ~ 15:00	役場	全町民 (休日相談日)
3/6 (月) ~ 3/10 (金)	8:30 ~ 17:00	役場	全町民
3/11 (土)・3/12 (日) 休日			
3/13 (月) ~ 3/15 (水)	8:30 ~ 17:00	役場	全町民

## 02

### 申告の手続きに必要なもの

- 給与をもらっている人は平成 28 年分給与所得の源泉徴収票
- 年金をもらっている人は平成 28 年分公的年金等の源泉徴収票
- 給与・年金以外の所得者は、収入金額と必要経費のわかるもの
- 平成 28 年分に支払った社会保険料 (国民年金保険料・国民健康保険料など)、生命保険料、地震保険料等の支払 (納付) 証明書や領収書
- 平成 28 年分に支払った医療費の控除を受けようとする人は、「医療費明細書」およびその領収書
- 医療費控除を受ける場合、次のとおり書類 (領収書類) を整理し、持参してください。



本人確認書類

- マイナンバーカード (個人番号カード) 両面の写し
- マイナンバー通知カードと運転免許証、または健康保険被保険者証などの写し
- ※くわしくは、広報ゆに 1 月号をご確認ください。
- 必ず持参してください
- 本人確認書類 (申告書類に添付します)
- ※左図を参照

## 03

### 平成 28 年中にふるさと納税をした場合

個人が自治体へ寄附をした場合、寄附額の 2 千円を超える部分が、所得税の控除とともに町・道民税の所得割の一部が控除されます。

確定申告のときは、申告書第 2 表下段にある「住民税に関する事項」の「寄附金税額控除」のうち、「都道府県・市区町村分」の欄にも、ふるさと納税の合計額を忘れずに記載してください。

■ふるさと納税ワンストップ特例制度

確定申告または町・道民税の申告をする必要がない人で、寄附先の自治体数が 5 団体以内の人は、寄附するときに申請書を提出することで、所得税と町・道民税の控除分が翌年度の町・道民税の所得割から一括で控除されます。

※ふるさと納税以外に寄附をした人、医療費などの控除を追加する人などは、申告が必要です。寄附先から送付された寄附受領証明書を添付し、申告してください。

# 事務職員を募集します

## ▶ 嘱託職員

職務内容	行政事務全般 (主に文書作成、データ入力ほか)	図書館業務
採用予定人数	若干名	
資格要件	普通自動車運転免許取得	
給与等	月給 130,000円	
社会保険	有	
雇用保険	有	
勤務時間	9時～17時 (内、勤務時間 7時間 15分) ※休憩 45分	次の組み合わせによる (1) 10時～18時 (2) 9時～17時 (内、勤務時間 7時間 15分) ※休憩 45分
休日	土曜日・日曜日・祝日	週休2日(月曜日および別に指定する日)、祝日
勤務期間	平成29年4月1日～平成30年3月31日	

### ■ 申込方法

2月16日(木)までに、履歴書を郵送または直接提出(必着)

### ■ 面接

2月下旬実施予定

### ■ 申し込み・問い合わせ

総務課庶務・財政担当 ☎ 83-2111

## ▶ 臨時職員

職務内容	学校事務全般 (主に資料作成、電話対応)	学校授業での学習サポート (学力的・身体的)
採用予定人数	2人	4人
資格要件	なし	教員免許、幼稚園教諭免許または保育士免許有資格者
給与等	時給 810円	教員免許有資格者 時給 1,300円 幼稚園教諭免許 時給 830円
社会保険	無	
雇用保険	無	
勤務時間	8時～14時30分 (内、勤務時間 5時間 45分) ※休憩 45分	8時30分～14時15分 (内、勤務時間 5時間) ※休憩 45分
休日	土曜日・日曜日・祝日、夏休み (学校行事などで休日に勤務する場合があります)	
勤務期間	平成29年4月1日～平成29年9月30日(6か月の延長あり)	

### ■ 申込方法

2月16日(木)までに、履歴書を郵送または直接提出(必着)

### ■ 面接

2月下旬実施予定

### ■ 申し込み・問い合わせ

教育課総務・学校教育担当 ☎ 83-3904

## 04

### 住宅借入金等特別控除を受ける場合



住宅借入金等特別控除(住宅ローン控除)を受けるには、給与の年末調整で申告するか確定申告が必要ですが、

◆2年目以降の場合  
給与所得のみで年末調整が済んでいる人は、申告の必要はありません。

◆初めて住宅ローン控除の申告をする場合  
所得税の住宅ローン控除の確定申告をしてください。

◆町・道民税の住宅ローン控除  
住宅ローン控除を受ける人のうち、居住開始年が平成19年から20年の間以外の人で、住宅ローン控除により所得税額がゼロになった方は、所得税で控除しきれなかった税額が翌年度の町・道民税から控除されます。

## 05

### 事業者で固定資産税を必要経費に含める場合

営業・農業・不動産の申告で、固定資産税を必要経費とする人は、平成28年4月に送付した固定資産税の納税通知書に同封した課税明細書に、土地や建物の税額が記載されています。該当する部分

の税額を合計して算出してください。



## 06

### 記帳・帳簿書類の保存制度について

平成26年1月から、個人で事業や不動産貸付などを行うすべての人は、記帳と帳簿書類の保存が必要となりました。対象となる人は、個人の白色申告書のうち、事業所得、不

動産所得または山林所得が発生する業務を行うすべての人です。なお、所得税および復興特別所得税の申告が必要ない人も対象となります。

## 07

### 自宅で作成、郵便で提出!

国税庁ホームページの「確定申告書等作成コーナー」から、自宅のパソコンで簡単に作成することができ、プリンターで印刷し、郵便により直接提出できるため、役場や税務

署に出かける必要が無く大変便利です。ぜひこの機会にご利用ください。

国税庁ホームページ  
<http://www.nta.go.jp>

SORACHI

HOKKAIDO

北海道空知をもっと楽しむ情報サイト  
「そらち・デ・ビュー」

「そらち・デ・ビュー」は、空知地方の地域に密着したイベント情報サイトです。空知地方の市や町をもっと知っていただきたく、各地のイベントや魅力をたっぷりご紹介いたします。  
アドレス <http://sorachi-de-view.com/>



# 由仁町ふるさと寄附金

## みなさんのご厚意に感謝申し上げます

1月24日現在  
3,134件 89,037,000円

町では、ふるさと納税のさらなる推進を図るため、申込方法や返礼品などを一新し「ふるさと由仁町」を全国にPRしています。

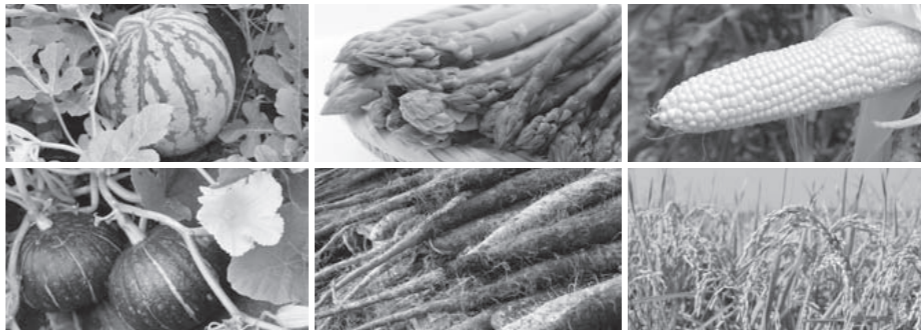

**■ふるさと納税って何?**  
「ふるさとを大切にしたい」「ふるさとの発展に貢献したい」「大好きなまちを応援したい」という気持ちを形にしようとするもので、生まれ故郷や応援したい自治体へ寄附を行うことで、一定限度まで所得税・個人住民税が控除される制度です。

本町でも平成20年度から寄附を募っており、返礼品の内容を充実するなど積極的な取組により寄附額も年々増加し、本年度も全国のみなさんから多くの寄附金をいただいています。

### ふるさと納税のポイント

- 税金が控除される!**  
例えば4万円を寄附(納税)した場合、最大3万8千円の税金控除がされることも!
- 特産品がもらえる!**  
知っていますか? 「ふるさと納税」をすると特産品・特典がもらえます。
- 生まれ故郷でなくてもOK!**  
ふるさと納税は、生まれ故郷でなくてもできるんです。
- 使い道を指定できる!**  
「税金の使い道はあなたが決める!」税金の使い道が指定できる画期的な制度です。

年度	件数	寄附金額
平成24年度	11件	6,404,763円
平成25年度	11件	1,832,000円
平成26年度	414件	7,834,000円
平成27年度	1,181件	28,060,216円
平成28年度(1月24日現在)	3,134件	89,037,000円

**■ふるさと寄附金の推移**  
ふるさと納税の最大のポイントは、生まれ故郷でなくても寄附ができるという点です。ふるさと納税という名称から由仁町出身者から寄附をいただいているというイメージがあるかもしれませんが、由仁町にゆかりのある人は全体の1%にも満たない状況です。

**■なぜ由仁町に注目が集まっているの?**  
ふるさと納税の最大の魅力は、寄附の特典として自治体から送られる特産品です。本町でも、ふるさと納税ポータルサイトやふるさと寄附金カタログを通して、全国にPRしています。「自身の名前が『ゆに』だから」、「友人から勧められたから」など由仁町に興味を持ってくれるきっかけは様々ですが、昨年には納税を通じて興味をもった由仁町に実際に訪問してくれた人もいます。

**■町外に住む友人・知人にふるさと寄附金のPRをお願いします**  
町民のみならず一人ひとりが、友人、知人のみならず積極的にPRしていただくことで、町の収入確保にもつながり、地場産品の消費拡大など、地域の活性化につながります。

## 平成29年度の返礼品贈呈協賛事業者を募集します

右ページの表のとおり、平成28年度の寄附件数が昨年度を大幅に上回り、寄附のお礼として進呈するお礼の品「返礼品」が不足しており、平成29年度も同様に推移することが見込まれています。

真、「事業所名」等を掲載します。また、協賛業者にホームページがある場合、希望により掲載欄からリンクを貼るなど事業者等のイメージアップにつながります。

町では、ふるさと納税制度を活用した由仁町の魅力や地元特産品・観光のPR、販売促進および地元経済の活性化などの相乗効果を図ることを目的として返礼品の提供に協力していただける事業者を次のとおり募集します。

**■協賛事業者の要件**  
① 本事業の趣旨に賛同し、本町のPRに積極的な協力が可能なこと  
② 町内に本社(本店)、支社(支店)、営業所、工場などを有する法人や個人事業者であること

**■協賛事業者のメリット**  
① 町のホームページやパンフレット、ウェブサイトに「提供する商品」、「写

真、「事業所名」等を掲載します。また、協賛業者にホームページがある場合、希望により掲載欄からリンクを貼るなど事業者等のイメージアップにつながります。

③ 寄附者からの品質などに関する苦情などに対し、状況に応じ再発送による対応など、素早く誠実な対応ができること  
④ 寄附者からの長期不在や配送先変更などの依頼について、素早く確実な対応ができること

**■募集する返礼品および1品目あたりの価格設定**  
返礼品は、本町の特産品や魅力を伝えられる記念品または本町のPRにつながるような商品で、かつ、町内で栽培、製造、加工、販売、サービス等がなされているものとしめます。なお、1品目あたりの価格はホームページに記載されている「募集要領」で確認してください。

**■登録における留意事項**  
募集する返礼品やサービスなど、町が適当でないと思われる場合や他事業者ですでに登録されている場合などには登録できないことがあります。

### 【平成28年度の主な返礼品】

米、とうもろこし、長芋、シイタケ、アスパラ、メロン、スイカ、りんご、いちご、各種詰め合わせ、加工食品、ホルモン、ジャム、ユニコの湯宿泊券など



**■返礼品の登録期間**  
原則として、平成29年4月1日から平成30年3月31日まで

**■申し込み・問い合わせ**  
地域活性化課地域活性担当  
☎ 83-21112  
FAX 83-3020  
Eメール furusato@town.yuni.lg.jp

### ■募集期間

2月1日(水)〜3月17日(金)  
※右記の募集期間は、平成29年4月受付開始分となり、その後は随時募集します

※応募時期によっては、パンフレットには掲載されずウェブサイトのみ掲載となる場合があります

**■申込方法** 由仁町ふるさと寄附金協賛事業者登録申請書に関係資料を添えて提出してください。  
※様式のデータは、町ホームページからダウンロードしてください(トップページのふるさと寄附金のバナーからご覧いただけます)

**■申し込み・問い合わせ**  
地域活性化課地域活性担当  
☎ 83-21112  
FAX 83-3020  
Eメール furusato@town.yuni.lg.jp



# 暮らしの情報

-Information-

役 場 (代 表) ☎83-2111  
 三 川 支 所 ☎86-2232  
 健 康 元 気 づ くり 館 ☎82-2211  
 保 健 福 祉 課 ☎83-4750  
 (健康元気づくり館内)  
 町 立 病 院 ☎83-2031  
 消 防 由 仁 支 署 ☎83-2388

## 町税納期および休日・夜間納税相談窓口のお知らせ

国民健康保険税、介護保険料、後期高齢者医療保険料第8期(納期限2月28日)

休日、夜間納税相談窓口を開設しますので、日中忙しい人で納税についてご相談のある人は、この機会にご利用ください。

なお、納税や口座振替の受付も行っています。口座振替を希望の人は、通帳および通帳の印

鑑を持参してください。

◆夜間納税相談窓口  
 3月2日(木)、3日(金)  
 17時から20時まで開設

◆休日納税相談窓口  
 3月5日(日) 9時30分から15時まで開設  
 場所 役場1階住民課税務担当

☎83-3902  
 住民課税務担当



## 入居者を募集します(町営・産業住宅)

### ◆町営住宅募集住棟

- ①由仁町馬追143番地の1 伏古団地N棟1階1戸(2LDK)
  - ②由仁町三川泉町185番地の1 三川泉団地H棟1階1戸(3LDK)
- 月額家賃 入居者の収入により決定

共用費 共用部の電気料  
 敷金 家賃の3か月分  
 申込資格

- ・住宅に困きゆうしていることが明らかな人
- ・市町村税を滞納していない人
- ・条例に定める収入を超えない人

必要書類 所得証明書、住民票、税金の完納証明書等と印鑑が必要で

選考方法 住宅に困きゆう

うする度合の高い順で決定し、選考しがたい場合は公開抽選とします。

### ◆産業住宅募集住棟

- 由仁町新光187番地の2 産業住宅B棟1階1戸(3LDK)
- 月額家賃 39,000円  
 共用費 共用部の電気料  
 敷金 家賃の2か月分  
 申込資格

- ・市町村税を滞納していない人
- ・家賃の支払能力がある人と認められる人

必要書類 所得証明書、住民票、税金の完納証明書等と印鑑が必要で

選考方法 住宅に困きゆうする度合の高い順で決定し、選考しがたい場合は公開抽選とします。

その他 随時の空き室について、ご相談に応

## 身障福祉協会 会員募集

由仁町身障福祉協会は、身体障害者福祉の向上を目指して、自立・社会参加を担う団体です。在宅生活をより良くするための社会参加の確保を目的に活動しています。身体障害者手帳をお持ちの人はどなたでも入会できますので、活動にぜひご参加ください。

☎82-2167  
 由仁町身障福祉協会事務局(由仁町社会福祉協議会 担当 前田)

## ほほえみの家 職員募集

勤務先 介護老人福祉施設ほほえみの家  
 職種 介護職員、準看護師(共に準職員)

給与 由仁町社会福祉協議会給与規定による  
 ※介護手当他各種関係手当支給有

待遇 各種社会保険、雇用保険、交通費有  
 応募 電話にてお問い合わせください。

☎83-3004  
 由仁町社会福祉協議会 介護老人福祉施設ほほえみの家(担当 施設長谷村)



## 縦覧できます 選挙人名簿

平成29年3月1日現在で、選挙人名簿に新たに登録される人の名簿を縦覧できます。

年齢要件 平成29年3月1日までに満18歳に達する人(平成11年3月2日までに生まれた人)  
 住所要件 平成28年12月1日までに由仁町に転入し住民登録をした人で、引き続き3か月以上住民基本台帳に登録されている人

縦覧期間 3月3日(金)～7日(火) 8時30分～17時  
 場所 役場2階総務課庶務・財政担当

☎83-2111  
 由仁町選挙管理委員会

## 老人クラブ会員募集

老人クラブは、高齢者自らの生活を豊かにする楽しい活動と地域を豊かにする社会活動を行っています。みなさんも老人クラブに加入して、一緒に活動してみましよう。

☎82-2167  
 由仁町社会福祉協議会 担当 前田



## 由仁町PRポスター 第3弾ができました

由仁町の知名度向上などを目的とした由仁町PRポスターの第3弾ができました。

デザインは由仁町出身の漫画家で、月刊ヤングエースで「ナナムルサンバツ」を連載中の杉基イクラさんが手がけました。

ポスターおよびクリアファイルなどの関連グッズは、由仁町の魅力を伝えるために、物産展などのイベントで活用されます。







# 年金情報

国民年金保険料は、前納すると割引がありお得です！

## ■平成29年度もお得な前納制度をご利用ください

国民年金保険料の納付方法には、毎月納付のほかに、保険料をまとめて前払いすると割引となる、「前納制度」があります。2年前納、1年前納、6か月前納（4月分～9月分、10月分～翌年3月分）があり、納付書、口座振替、クレジットカードの納付方法によっても割引率が変わります。口座振替で前納すると、納付書で前納するよりさらに割引されます。

「すっかり忘れて納付期限を過ぎていた！」「忙しくて金融機関の窓口に行く時間が無い！」「コンビニエンスストアで支払うのも面倒！」という人は、便利な口座振替をご利用

分＋4月分～9月分）の保険料が同時に振り替えとなります。

4月中旬に届く「国民年金保険料口座振替額通知書」で実際に口座から振り替えされる金額を確認し、預金残高にご注意ください。

## ■クレジットカード納付とは

事前に申し込みをすることで、以後継続的にクレジットカード会社が立替納付をする方法です。窓口でクレジットカードを提示して直接納付する方法ではありません。また、過去の未払い分については利用できません。

岡岩見沢年金事務所（国民年金課）

☎0126-22-5804

岡住民課戸籍・国保担当  
☎83-3903

用ください。

口座振替で2年前納・1年前納・上期6か月前納（4月～9月分）を希望される人は2月28日（火）までにお申し込みください。すでに口座振替で前納されている人は、再度の申し込みの必要はありません。※下期6か月前納（10月～翌年3月分）の申込期限は8月31日（木）になります。

納付書による前納は、1年分や6か月分だけでなく、申し込んだ月から年度末までの分を前納することができます。この場合専用の納付書が必要になりますので、年金事務所にお問い合わせください。

## ■初めて口座振替で前納制度をお申込みされた場合は

原則として、2年前納の場合は25か月分（3月分＋4月分～翌々年3月分）、1年前納の場合は13か月分（3月分＋4月分～翌年3月分）、6か月前納の場合は7か月分（3月

【平成28年度国民年金保険料 納入額早見表】

納付方法	納付額			
	1か月分	6か月分	1年度分	2年度分
毎月納付 (納付書による現金納付・翌月末振替の口座振替)	16,260円	97,560円	195,120円	※ 393,000円
毎月振替【早割】 (当月末振替の口座振替)	16,210円 (50円割引)	97,260円 (300円割引)	194,520円 (600円割引)	※ 391,800円 (1,200円割引)
6か月前納 (現金・クレジットカード納付)		96,770円 (790円割引)	193,540円 (1,580円割引)	※ 389,820円 (3,180円割引)
6か月前納 (口座振替)		96,450円 (1,110円割引)	192,900円 (2,220円割引)	※ 388,540円 (4,460円割引)
1年前納 (現金・クレジットカード納付)			191,660円 (3,460円割引)	※ 386,030円 (6,970円割引)
1年前納 (口座振替)			191,030円 (4,090円割引)	※ 384,760円 (8,240円割引)
2年前納 (口座振替)				377,310円 (15,690円割引)
2年前納 (現金・クレジットカード納付)				平成29年度より可能となる予定です

※平成29年度1か月あたりの国民年金保険料を16,490円として計算しています。国民年金保険料額は法律に基づき、物価や賃金の伸びに合わせて毎年度調整されており、平成29年度の保険料額は2月下旬に告示される予定です。



# 子育て支援センターだより

子育て支援センター  
(由仁保育園内) ☎83-2173

## 《子育てワンポイントアドバイス》 ～母親への力になるひと言～

いつも子育てサロンに来てくれている二人の子供を育てている母親が、こんなことを話してくれました。玄関の靴をきちんと揃えて置く娘を見た夫が「ちゃんと子育てしてるんだな。ありがとう」「やだぁ、いまさら気づいたの」という会話があったこと。現在専業主婦中の彼女は、日常子育てを夫に頼ることはほとんどなく、日々いろいろなことができるようになる子供の成長は、自分自身が確認するものになっていたのでしょう。

発達上できるようになることは、誰が育ててもできるようになるでしょうが、教えなくてはできるようにならないことが身についた時、自分以外の方がそれに気づき、こんな素敵な言葉をかけてくれたなら嬉しいだけでなく、これからの子育ての力になるのではないのでしょうか。まして、その言葉を一番近くにいる夫からかけてもらえた時、今までの努力が報われ、これからの力になることでしょう。

子育てに直接参加するのも大切なことですが、このように日常の子供の成長に気づき感謝と労いの言葉をかける、そんな参加の仕方も素敵だと思いました。仕事に忙しい人も、たまにゆっくり子供をみて母親への“力になるひと言”をかけてみませんか？（村岡 美佐代）

※3月のわくわくたまご組、ひよこ組はありません。

※子育てサロン（由仁保育園ぞうさん広場、三川保育園うさぎさん広場）は、平常どおり月曜日から金曜日10時から12時まで利用できます。どうぞご利用ください。





### 医療費控除に特例が創設されました

健康の保持増進や予防の取り組みとして、一定の取り組み（※1）を行った個人が、平成29年1月1日以降にスイッチOTC薬品（※2）を購入したときの年間支払い額が1万2千円を超える場合、その超える部分の金額を所得控除できる特例が創設されました（上限8万8千円）。

平成30年の確定申告、町・道民税申告時に、従来の医療費控除と特例のどちらかを選択して申告できますので、1月1日以降に市販医療品を購入した人は、領収書を大切に保管しておいてください。

なお、対象医薬品は領収書に明記されます。  
 ※1 特定健康診査、予防接種、定期健康診査、健康診査、がん検診  
 ※2 要指導医薬品及び一般



### 由仁町農業委員候補者を募集します

農業委員会等に関する法律が改正され、農業委員の選出方法が「議会の同意を条件とする町長の任命制」へと変更になりました。

農業に関する識見を有し、農地利用の最適化推進、さらには農業委員会の所掌に属する事項に関し、その職務を適切に行うことができる「農業委員候補者」を募集します。

募集人数 15人  
 任期 平成29年7月20日から平成32年7月19日まで

候補者の資格 由仁町に住所を有する者とする。ただし、特別な事情があり、必要と認めるときは、この限りでない。なお、次のいずれかに該当する者は除く。  
 ・由仁町の職員である人  
 ・由仁町が設置する他の附属機関の職員である人

用医薬品のうち、医療用から転用された医薬品（類似の医療用医薬品が医療保険給付の対象外のものを除く）



### 安全な除雪作業を行うために

除雪シーズン中の歩行型除雪機による事故が多発しています。

#### 1 主な事故の発生状況

(1) 除雪作業中、除雪機のオーガ（螺旋状の回転刃、集雪装置のこと）に雪が詰まったため、エンジンをかけたまま手で雪を取り除いたところ、止まっていたオーガが突然回転し身体の一部が巻き込まれた。

(2) 除雪機のオーガの前で、スコップを使って雪堤の雪を投げ入れていたが、足を滑らせて転倒し、除雪機のオーガに巻き込まれた。

(3) 除雪機の前方近くで作業を見ていた子供が足を滑らせて転倒し、除雪機のオーガに巻き込まれた。

(4) 除雪作業を終え除雪機をバックで格納する際に、壁との間に挟まり、腹部を圧迫された。

#### 2 注意喚起事項

(1) 作業を行う前に、必ず取扱説明書をよく読んで、正しい使い方を理解する。  
 (2) 雪詰まりを取り除くときは、必ずエンジンを停止し、回転部（オーガ、ブロワ）が

完全に停止してから雪かき棒を使って行う。  
 ※ブロワはオーガから送られてきた雪を飛ばす投雪装置のこと

(3) 回転部に近づくときは、必ずエンジンを停止し、回転部が完全に停止してから作業を行う。

(4) 発進時は、転倒したり、挟まれたりしないよう、足もとや後方の障害物には十分注意する。  
 (5) 除雪作業中は、雪を飛ばす方向に人や車・建物がないことを確認する。また、除雪機の回りには絶対に人を近づけないようにする。



### 第2回犬ぞり大会 in ゆに

日時 2月11日(土)、12日(日)  
 10時30分～14時

場所 ゆにガーデン第1駐車場

内容 ゆにガーデン、薫りの丘パークゴルフ場ゆにっP A！を舞台に開催します。人と犬が一体となりそりを走らせる熱いレースをご覧ください。

- 2ドッグ、3ドッグ、オーブンレースを開催予定
- 小学生を対象に犬ぞり体験も開催します。
- 希望者多数の場合、抽選になります。
- 詳細は当日にお知らせしますので確認をお願いします。

### 薫りの丘線の歩道が通行止めになります

犬ぞり大会開催の為、大会開催中10時～14時まで、薫り

の丘線の歩道の一部が通行止めになります。ご迷惑をおかけしますがご協力をお願いします。

ゆにガーデン（担当 大和）  
 ☎82-2001







## ゼロ 脳卒中0プロジェクトが始動します（最終回）

広報11月号では、心原性脳塞栓症やアテローム性血栓性脳梗塞を予防するために、健診でわかることをお伝えしました。

今回は、由仁町の特定健診や基本健診で確認することができる「血管の傷み具合が早い段階からわかる検査」について解説します。

### 頸動脈超音波検査とは

- 1 検査は横になり首にゼリー状の液を塗って超音波をあてるだけなので、検査に伴う痛みや苦痛はありません
- 2 心臓から頭に向かう首の左右の大きな血管を画像でみます



頸動脈は皮膚の下の浅い部分にあり、首の左右を触れると血管が拍動しているのがわかります。

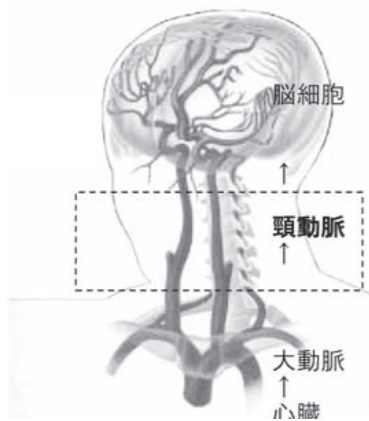

### ■尿中アルブミン検査

#### ▶どんな検査？

尿を検査します。

#### ▶何をみるの？

アルブミンは蛋白質のひとつです。正常では尿に出ることはほとんどありませんが、血管が傷み始めると、微量のアルブミンが尿に出始めます。そのため尿中のアルブミンを調べることで、早い段階で腎臓の機能低下を見つけることができます。

### ■眼底検査

#### ▶どんな検査？

片方の目の写真を撮ります。

#### ▶何をみるの？

目の奥にある細い血管は、脳の血管とつながっています。高血圧や脂質異常症、高血糖などの状態が続くと、動脈硬化が進みます。目の奥の細い血管を調べることで、脳の血管に傷みがないかどうかを予測することができます。

### ■頸動脈超音波（エコー）検査

#### ▶どんな検査？

首にエコーをあてて検査をします。

#### ▶何をみるの？

首の左右にある頸動脈という血管の壁が厚くなっていないか、血管の内側がコブなどで狭くなっていないかどうかを見ます。

特定健診の結果に応じて、二次検査として行っています。

### 【検査ができる健診と対象】

健診日程		尿中アルブミン	眼底検査
ひまわり健診 (夏・秋・冬)	特定健診	○	○
	基本健診	○	○(後期のみ)
農協施設ドック	特定健診	○	○
	基本健診	○	○(後期のみ)
北海道対がん協会 (レディースひまわり 健診・個別)	特定健診	○	○
	基本健診	○	○(後期のみ)
牧野内科医院	特定健診	○	×
	基本健診	○	×
由仁町立病院	特定健診	○	×
	基本健診	○	×



#### 【特定健診】

由仁町国保に加入している40～74歳までの人

#### 【基本健診】

由仁町に住所のある20～39歳の人、後期高齢者医療に加入している人

## 予防接種はお済みですか

今年度対象になっている人の接種期間は、平成29年3月31日までです。まだ接種していない人は期日までに接種してください。

### ■二種混合（ジフテリア・破傷風）

小学6年生 平成16年4月2日～平成17年4月1日生まれ

### ■麻しん風しん混合2期

小学校就学前 平成22年4月2日～平成23年4月1日生まれ

接種医療機関 牧野内科医院

接種方法 母子手帳を持って、接種医療機関を受診してください。

接種費用 無料

### ■高齢者肺炎球菌

#### 対象者

①平成28年度中65歳、70歳、75歳、80歳、85歳、90歳、95歳、100歳になる人

②60歳以上65歳未満の人であって、心臓、

腎臓または呼吸器の機能に自己の身の日常生活活動が極端に制限される程度の障がいがある人など

※①、②に該当する人であっても、過去に接種したことがある人は対象となりません。

#### 接種医療機関

牧野内科医院、由仁町立病院

接種方法 個別通知のハガキと健康保険証を持って、接種医療機関を受診してください。

接種費用 無料





# ゆめっく館だより

開館時間 (火)～(金) 10時～18時 (土)・(日) 10時～17時  
休館日 (月)・(祝) 電話 / FAX 83-3803/83-3056



**子ども映画会**  
2月18日(土) 14時～  
「ミッキーの消防隊」  
30分  
3月4日(土) 14時～  
「ルーニー・テューンズ  
オレがスターだ」 30分

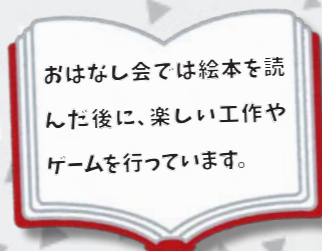

**おはなし会**  
2月25日(土) 14時～  
ゆめっく館・三川会館  
★おはなしと工作

## 新刊リスト

### ■一般書

下肢静脈瘤・むくみは自分で治せる! / 岩井武尚  
政治が危ない / 御厨貴  
働くママの時短ごはん / 武蔵裕子  
百姓が書いた有機・無農薬栽培ガイド / 大内信一  
大地がよろこぶ「ありがとう」の奇跡 / 村上貴仁  
香りを楽しむ庭木の本 / 三上常夫  
江戸琳派の美 / 平凡社  
革命的! パソコン×スマホ仕事術 / 戸田覚  
おしゃれなレース編み / 河島京子  
トコトンやさしいドローンの本 / 日刊工業新聞社  
札幌から行く日帰り温泉 2 1 8 湯 / 亜璃西社  
面白くて眠れなくなる天文学 / 縣秀彦  
ラクラクお掃除新津式汚れ落とし術 / 新津春子  
DVDで完全マスター! スキー上達セルフレス  
スン / メイツ出版

### ■小説・エッセイ

告白の余白 / 下村敦史  
土の記 上・下 / 高村薫  
広域警察極秘捜査班BUG / 福田和代  
うき世権 / 中島要  
セイレーンの懺悔 / 中山七里  
トコとミコ / 山口恵以子  
老乱 / 久坂部羊  
脇坂副署長の長い一日 / 真保裕一  
闇の平蔵 / 逢坂剛  
天子蒙塵 第1巻 / 浅田次郎  
メビウス 1974 / 堂場瞬一  
壁の男 / 貫井徳郎  
恋の Gondra / 東野圭吾  
夜行 / 森見登美彦  
慈雨 / 柚月裕子  
女がさむらい3 / 風野真知雄



掲載した本は一部です。毎週、本が入りますので館内の「新刊コーナー」をご覧ください。読みたい本はリクエストができます。購入したり、他の図書館から借りておこたえしますのでどうぞご利用ください。

**2016年  
年間ベストリーダー発表!**  
ゆめっく館でよく借りられた本、  
10位までを一挙公開

- 『火花』 又吉直樹 / 著  
※直木賞受賞後、常に貸出中
- 『臥龍 横浜みなとみらい署暴対係』  
今野敏 / 著  
※三笠市出身の作家、警察小説が人気
- 『大川契り』 西條奈加 / 著  
※時代小説は警察小説と並んで人気
- 『ナナマルサンバツ 1～12』  
杉基イクラ / 著  
※由仁町出身の漫画家、特設コーナーで絶賛  
貸出中!
- 『ユートピア』 湊かなえ / 著  
※映画・ドラマ化作品も多い人気作家
- 『バラカ』 桐野夏生 / 著  
※直木賞・江戸川乱歩賞作家の作品
- 『羊と鋼の森』 宮下奈都 / 著  
※舞台は北海道、由仁という名前の女の子も  
登場
- 『霧(ウラル)』 桜木紫乃 / 著  
※釧路市出身の作家、舞台は根室
- 『君の臍臓をたべたい』 住野よる / 著  
※著者のデビュー作、2016年本屋大賞2位作品
- 『蛮政の秋』 堂場瞬一 / 著  
※ゆめっく館で安定の人気作家

紹介した本はすべて借りることができます。  
2017年のベストリーダーはどんな本が登場  
するのか楽しみです。

# げんき



毎月19日は「食育の日」毎日しっかりごはんを食べましょう

はやね・はやあき・あさごはん

## ノロウイルスによる感染性胃腸炎・食中毒を予防しましょう

冬季から春季にかけてノロウイルスによる感染性胃腸炎が発生しやすくなります。ウイルスの潜伏期間は1～2日で、主な症状は吐き気、おう吐、下痢ですが、ほかに腹痛、頭痛、発熱、悪寒、筋肉痛、咽頭痛などを伴うこともあります。ノロウイルスは人の手を介して、食品などに付着し、口に入ることで感染します。

### ◆予防のポイント

- ①流水、石けんによる手洗い
- ②食品調理時の十分な加熱（中心温度 85℃以上で90秒以上）
- ③調理器具の十分な消毒

### ◆二次感染に注意!

感染者のおう吐物や便の処理が不適切な場合、ウイルスが残り、乾燥し空気中に漂います。これが口に入って感染することがありますので、おう吐物や便、拭き取りに使用したペーパータオルなどは密閉して処理しましょう。

消毒には次亜塩素酸ナトリウム（市販の家庭用塩素系漂白剤を薄めたもの）が効果があります。

保健福祉課保健予防担当  
☎ 83-4750



## 健康・栄養相談をご利用ください

保健福祉課では、毎週月曜日10時～12時に「健康・栄養相談」を実施しています。職場健診やドックなど、せっかく受けても健診結果の見方がわからないことなどはありませんか。

健診結果をお持ちいただけますと、健診結果経年表の作成や、健診結果に合わせた健康相談を行うことができます。

月曜日以外でも対応できますので、ぜひご相談ください。

▶健診結果経年表

## 町内医療機関 特定健診・基本健診カレンダー

医療機関	受付時間	受診可能日					申込先
		月	火	水	木	金	
牧野内科医院	【午前】8時30分～11時	○	○	○	○	○	保健福祉課 ☎ 83-4750
	【午後】14時～16時	○	○			○	
町立病院	【午前】9時～11時		○		○	○	町立病院 ☎ 83-2031
	【午後】13時～16時30分	○	○	○	○		

※○が特定健診・基本健診を受けることのできる日です。診療日・時間とは異なります。

### 【お知らせ】

- ・特定健診、基本健診は事前に申し込みが必要です。また「特定健診受診券」が健診当日必要です。
- ・牧野内科医院・町立病院ともに祝日は休診です。



**新** 春に無火災を誓う  
由仁消防団出初式挙行

平成29年南空知消防組合由仁消防団出初式が1月5日、由仁市街地で開催されました。今年には昨年4月に発足した女性団員も初めて参加した中で、総勢約90人の消防団員と消防車輛12台の威風堂々とした分列行進が駅前通りで行われ、士気の高い団結した姿を披露しました。

分列行進の後、町民センターでの式典では各種功労表彰や1年間無火災表彰の伝達が行われ、団員一丸となって町民の安心・安全を守る決意を誓い出初式を締めくくりました。表彰者は次のとおりです。  
(敬称略)

- 【消防庁長官表彰】  
■退団感謝状  
土谷義介 田中照章
- 【北海道知事表彰】  
■勤続表彰

- 〔30年〕 山根博樹 鈴木教仁
- 〔20年〕 森本淳
- 〔10年〕 波恵一 片桐邦博
- 【北海道消防協会会長表彰】  
■特別功績章 石川富夫
- 勤続章
- 〔30年〕 加藤重夫 山根博樹
- 〔20年〕 森本淳 庄司真樹
- 〔10年〕 福山承健 波恵一 片桐邦博

【北海道消防協会空知地方支部長表彰】

- 功績章 倉増一功
- 勤続章
- 〔25年〕 小埜修一 東澄
- 〔15年〕 寺澤繁昌 平尾政則 宮西勉 東貴之 中村隆浩
- 〔5年〕 岡本剛史 横井康弘 倉知伸吉 渡辺晋士 藤田佳丈 須藤誠 松井博靖 吉田豪
- 【由仁町長表彰】  
■無火災表彰 第1分団

**消** 火栓、防火水槽の  
除雪協力ありがと  
うびぎいます

例年、町民のみなさんには、自宅付近の消火栓や防火水槽の除雪にご協力いただき、心から感謝申し上げます。

消火栓や防火水槽は、火災が発生したときに使用する大切な施設です。

消防では、毎年定期的に消火栓、防火水槽の点検を行い、冬期間は、降雪状況に応じて除雪をしています。大雪の際には除雪が遅れる場合もありますので、今後ともみなさんのご理解とご協力をお願いします。

◆消火栓、防火水槽の除雪にご協力いただく際には次のことにご注意願います。  
重たい雪に埋まっていることもあります。体調管理にはくれぐれも注意し、無理のない範囲でお願いします。車や

歩行者の通行および転倒などによる怪我に十分気を付けてください。

**平** 成28年火災・救急・  
救助統計

平成28年中に出動した火災・救急・ドクターヘリ・救助の統計をお知らせします。火災や救急は決して他人ごとではありません。今一度、火災予防や健康管理について考えましょう。

種別	件数		
	27年	28年	比較
火災	2	2	0
救急	287	287	0
(搬送人員)	(271)	(267)	(△4)
ドクターヘリ	6	4	△2
救助	6	1	△5

こんにちは！消費生活相談室です

👉 電気ストーブを使用中の火災に注意！

■ 国民生活センター相談事例

就寝中に寝返りを打った際、足元付近に置いていた衣類が電気ストーブに接触し出火した。初期消火を試みたが消火できず、逃げ遅れて死亡した。(80代女性)



困ったときは消費生活相談室にご相談ください。

▶南空知消費生活相談室 ☎72-3581

■ 注意事項

- ・例年12月からストーブによる火災が急増します。電気ストーブ類は、炎が出ていないため安全に見えますが、熱があるので火災の危険があります。
  - ・ストーブの近くに布団・衣類や雑誌などがあると接触して出火する危険があります。ストーブの周囲には物を置かないことが大切です。
  - ・寝るときや、その場を離れるときは、必ずスイッチを切るようにしましょう。使用しないときは電源プラグをコンセントから抜いておくことも予防につながります。
- ※「電気ストーブ類」とは、電気ストーブ、カーボンヒータ、ハロゲンヒータ、温風機を含みます。



**消** 防設備士・危険物  
取扱者試験

試験日 3月25日(土)  
※試験地は札幌市のみ  
受付期間  
・書面申請  
2月17日(金)～24日(金)  
・電子申請  
2月14日(火)～21日(火)  
※受験者を対象にした試験準備講習会も実施されます。  
※電子申請については(一財)消防試験研究センターのホームページをご覧ください。  
URL <http://www.shoubo-shiken.or.jp/>  
南空知消防組合由仁支署  
☎83-2388







# まちかど伝言広場

このコーナーは町内で活動している団体などの伝言板です。掲載希望月の前月10日までに地域活性課地域活性担当(☎83-2112)まで情報をお寄せください。



## みんなで踊ろう Hip Hop

日時 2月24日(金) 13時10分~14時

東京からダンサーが来て子供たちに Hip Hop を教えてくれます。興味のあるお子さんはぜひ踊りに来てください。

参加を希望する人は直接幼稚園まで、前日までにお申し込みください。  
※保護者も参観ではなく一緒に体を動かしますので、必ず上靴を持ってきてください。

**対象** 未就学児と保護者  
**持ち物** 汗ふきタオル・水筒(中身は水かお茶)  
**申し込み** 由仁幼稚園 ☎83-2709  
(14時~16時の間でお電話ください)

### おくやみ



氏名	年齢	月日	住所(自治区)
中嶋 康雄	76	12・16	東栄(由仁7区)
長谷 伸子	88	12・17	本町(由仁2区)
千葉 す系	88	12・21	西三川(同左)
清水 満子	77	12・20	三川緑町(同左)
蜂谷 英男	83	12・30	本町(由仁2区)
山本 真平	89	12・30	岩内(同左)
本多 秀夫	82	1・3	本町(由仁2区)
佐々木幸雄	66	1・6	北栄(由仁1区)
羽賀 稔	86	1・7	本三川(同左)
吉野 智幸	58	1・9	三川緑町(同左)
明石 榮子	80	1・10	三川泉町(三川泉町北)
滝口 巖	89	1・12	東栄(古川)

(1月15日までの届出分)

### 人の動き

人口:5,368人(前月比 -16人・前年比 -163人)  
男性:2,552人/女性:2,816人  
世帯:2,447世帯(前月比 -5世帯)  
※平成29年1月1日現在(住民基本台帳人口)

すべての相談の相談料が  
あなたの悩みに **無料に** なりました。

コタエを出します

相談予約ダイヤル **0126-33-8373** 平日 10:00~16:00 (12:00~13:00を除く)

札幌弁護士会 南空知法律相談センター

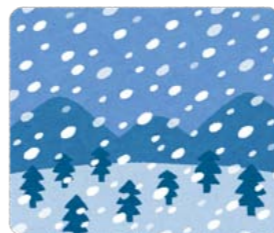

## 札幌管区気象台からのお知らせ 「冬の地震災害に備える」

冬に地震が起きると、夏より被害が大きくなるといわれています。冬は積雪の影響で家屋などの倒壊が発生しやすいことや、シビアな路面状況や吹雪などの視界不良により避難所までの避難路の確保や移動に時間がかかること、暖房器具などの火の使用により火災が発生しやすいこと、自宅や避難所、車の中などにおける寒さ対策が必要であることが考えられます。今回は、冬に地震が発生した場合の備えについて解説します。

☎札幌管区気象台地震火山課 ☎011-611-6125

\*\*\*\*\*



### ① 雪に対する備え

冬になると屋根には雪が積もっていますので、地震の揺れによる屋根からの落雪、雪の重みによる家の倒壊の危険性が高くなります。

また、地震の揺れで雪が一気に落ちて避難路がふさがれることもありますので、日ごろからこまめな屋根の雪下ろしや、自宅周辺などで落雪の危険な箇所を確認しておきましょう。

\*\*\*\*\*

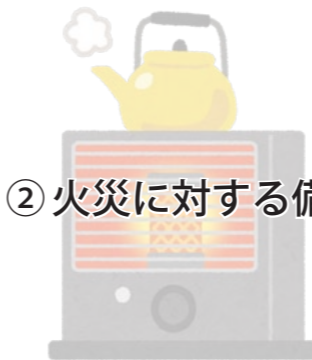

### ② 火災に対する備え

冬は、ストーブなど暖房器具を使用しているため、夏と比べて火災発生危険性が高くなります。火事が起きたときに初期消火ができるように、日ごろから家庭や地域、職場で消火活動の訓練をすることが大切です。

最近では、地震を検知して自動的にガスや灯油の供給を止める器具となっていますので、ご家庭の器具がきちんと動作するか、定期的に点検・確認しておきましょう。

\*\*\*\*\*



### ③ 寒さに対する備え

地震によって電気やガスなどのライフラインがストップし、暖房器具が使えなくなることが考えられますので、防寒着、毛布、使い捨てカイロを用意しておくことも大切です。避難が必要となった場合の道中やその後の避難生活でも必要となりますので、寒さ対策についても日ごろから考えておきましょう。



くらしのカレンダー

土	日	月	火	水	木	金
<ul style="list-style-type: none"> <li>●目標の実現に近づくための半日集中講座 (広報1月号)</li> <li>🔍 犬ぞり大会 →2月12日まで</li> </ul> <p>2/11</p>	<ul style="list-style-type: none"> <li>●女性セミナーフィーカ(DIY体験) (広報1月号)</li> </ul> <p>12</p>	<ul style="list-style-type: none"> <li>●行政相談 健康元気づくり館 13:00-15:00</li> </ul> <p>13</p>	<ul style="list-style-type: none"> <li>●町政懇談会 健康元気づくり館 18:00-20:00</li> <li>●ふまねっと健康づくり教室 健康元気づくり館 10:00-11:40 あかり館 13:30-15:00</li> </ul> <p>14</p>	<ul style="list-style-type: none"> <li>●わくわくたまご組 (広報1月号)</li> <li>●町政懇談会 三川会館 18:00-20:00</li> </ul> <p>15</p>	<ul style="list-style-type: none"> <li>●確定申告期間 →3月15日まで</li> <li>●保育園・事務職 嘱託・臨時職員 募集締切</li> <li>🏠 自衛官募集締切</li> </ul> <p>16</p>	<ul style="list-style-type: none"> <li>🏠 町営・産業住宅 入居申込期限</li> </ul> <p>17</p>
<ul style="list-style-type: none"> <li>📺 こども映画会</li> <li>●手話サークルつぼみ 健康元気づくり館 10:00-11:30</li> </ul> <p>18</p>	<p>19</p>	<p>20</p>	<p>21</p>	<ul style="list-style-type: none"> <li>●わくわくひよこ組 (広報1月号)</li> </ul> <p>22</p>	<ul style="list-style-type: none"> <li>🏠 消防設備士・危険物取扱者試験 申込期限</li> <li>🗨️ みんなで踊ろう HIP HOP</li> </ul> <p>23</p>	<p>24</p>
<ul style="list-style-type: none"> <li>📺 おはなし会</li> <li>●手話サークルつぼみ 健康元気づくり館 10:00-11:30</li> </ul> <p>25</p>	<p>26</p>	<p>27</p>	<ul style="list-style-type: none"> <li>🏠 町税納期限</li> <li>●ふまねっと健康づくり教室 健康元気づくり館 10:00-11:40 あかり館 13:30-15:00</li> </ul> <p>28</p>	<p>3/1</p>	<ul style="list-style-type: none"> <li>🏠 夜間納税相談 窓口 →3月3日まで</li> </ul> <p>2</p>	<ul style="list-style-type: none"> <li>🏠 選挙人名簿 縦覧期間 →3月7日まで</li> </ul> <p>3</p>
<ul style="list-style-type: none"> <li>📺 こども映画会</li> <li>●手話サークルつぼみ 健康元気づくり館 10:00-11:30</li> </ul> <p>4</p>	<ul style="list-style-type: none"> <li>🏠 休日納税相談 窓口</li> </ul> <p>5</p>	<ul style="list-style-type: none"> <li>●すくすくサロン 健康元気づくり館 10:00-11:30</li> <li>●乳幼児健診 健康元気づくり館 13:00-14:30受付</li> </ul> <p>6</p>	<p>7</p>	<p>8</p>	<p>9</p>	<ul style="list-style-type: none"> <li>●無料法律相談会 健康元気づくり館 13:00-16:00</li> <li>🔍 農業委員候補者 募集締切</li> </ul> <p>10</p>

- 🏠 …暮らしの情報(18~19P)
- 🔍 …まちの鍵情報(20~23P)
- 📺 …ゆめっく館だより(27P)
- 🏠 …消防署通信(28~29P)
- 🗨️ …まちかど伝言広場(31P)

▶ 毎週の行事

- 🌙 健康・栄養相談室 健康元気づくり館 10:00-12:00
- 💧 げんき塾 健康元気づくり館 10:30-11:30
- 🌟 げんき塾 三川会館 10:30-11:30